

令和元（平成 31）年度
事業報告書

もくじ

| | |
|-------------------------------------|----|
| 事業報告総括 | 2 |
| 1 法人運営 | 3 |
| 理事会・評議員会 | 3 |
| 評議員選任解任委員会 | 5 |
| 経営戦略会議 | 5 |
| 第21回佐川町健康福祉大会 | 5 |
| 人事・社協会費 | 7 |
| 他機関連携 | 7 |
| 2 あんしん生活支援センター | 8 |
| (1) 地域力強化推進事業 | 8 |
| 1. 防災となり組・おなかまプロジェクト | 8 |
| 2. みんなで福祉のまちづくり委員会 | 8 |
| 3. フードサポートおすそわけ | 9 |
| 4. 各地区拠点支援 | 9 |
| 5. わが事まるごと相談対応 | 11 |
| 6. 活動発表等 | 11 |
| 7. お元気コール事業 | 12 |
| 8. 見守りネットワーク | 13 |
| (2) 生活支援体制整備事業 | 15 |
| (3) 生活困窮者自立相談支援事業 | 23 |
| (4) 日常生活自立支援事業 | 25 |
| (5) 生活福祉資金 | 25 |
| 3 ボランティアセンター | 26 |
| (1) 相談登録紹介、情報収集・状況提供等 | 26 |
| (2) ボランティア保険 | 26 |
| (2) セカンドライフ夢追い塾 | 26 |
| (3) 災害ボランティアセンター模擬訓練 | 28 |
| (4) 福祉活動推進校支援事業 | 28 |
| (5) 福祉教育 | 28 |
| (6) ボランティア車両貸出 | 28 |
| (7) 収集ボランティア | 29 |
| (8) 社協だより「えがお」発行 | 29 |
| ファミリーサポートセンター | 30 |
| 佐川町民生児童委員協議会 | 35 |
| 佐川町よさこいクラブ連合会 | 44 |
| 佐川町身体障害者協議会 | 48 |
| 佐川町赤十字奉仕団 | 51 |
| 佐川町手をつなぐ親の会 | 53 |
| 福祉団体協議会 | 54 |
| 佐川町長寿大学 | 55 |
| 4 地域福祉事業 | |
| 佐川町共同募金委員会 | 57 |
| 歳末たすけあい募金 | 62 |
| 日本赤十字社高知県支部中央西地区佐川町分区 | 65 |
| 5 障害者相談支援センターさかわ | 67 |
| 6 居宅介護支援事業 | 70 |
| 7 共生型福祉施設開設準備室 (地域共生交流拠点ぷらっとホーム) | 72 |

事業報告総括

令和元年度（平成31年度）は、元号の変遷とともに佐川町社会福祉協議会にとっても大きな変遷の年でもありました。介護職員の大量退職に伴い、介護保険制度開始当初から行ってきた訪問介護事業、訪問入浴事業など大小7事業の閉鎖の選択をせざるを得ない苦境もありながら利用者一人一人への対応をしっかりと行うことで、利用者が介護難民に陥る状況を回避し、軟着陸とすることができました。

一方で、平成29年度より計画を進めてきました共生型福祉施設については、設計、入札、建設開始まで進めてきました。次年度中ごろには、年齢や障害の有無を問わず誰もが安心して過ごせる居場所、輝ける出番が生まれる地域共生社会づくりの発信基地としての「地域共生交流拠点ぷらっとホームさかわ」を開所する運びとなっております。

平成30年度から6年計画の2年目である第3次地域福祉アクションプラン（地域福祉計画・地域福祉活動計画）は、佐川地区の夢まち協議会がNPO法人格取得及びあったかふれあいセンター受託に向けた取り組みの支援を行うことができ、5地区それぞれの活動拠点、組織が整うこととなり、今後の助け合いの仕組みづくりへ大きくステップアップすることができました。

年度の終盤には新型コロナウイルスの世界的感染拡大により、社会的経済的な混乱が生じ、個々人の生活を脅かす事態が発生しております。感染収束の見通しは年度末にもついておらず、刻々と変化する状況にも対応するよう努めてまいります。

1 第3次地域福祉アクションプランの推進（みんなで福祉のまちづくり委員会活動）

第3次計画の初年度である今年度は、あったかふれあいセンター及び集落活動センター等と有機的連携をすすめ地域に根ざした活動となるよう支援を行ってきました。

町内4地区に整備済みで、高い効果を発揮しているあったかふれあいセンターを佐川地区にも設置すべく、さかわ夢まち協議会が12月に特定非営利活動法人格の取得、令和2年度からあったかふれあいセンター開設準備等の支援を行いました。

2 あんしん生活支援センター（地域力強化推進事業・生活困窮者自立相談支援事業）の円滑な運営

つながりの「根」の部分である近所同士のつながりの強化に注力し、地域力の涵養をはかりました。具体的には「防災となり組」と、それを拡充する「おなかまプロジェクト」事業に関心のある地区から順次取り組んでいただきました。

また生活困窮者自立支援事業は、各関係機関との信頼性も年々向上しており、今後より一層発展的な支援を展開するとともに、困窮状態の方への支援はもちろん、早期発見等につながるようアウトリーチや、就労先の資源開発の必要性などもとらえることができ、今後もより効果的な取り組みを目指します。

3 生活支援体制整備事業の計画的推進

5地区での生活支援を行える助け合いの仕組みづくりを大きな目標に、4地区には整備済みの住民拠点づくりをおこなうべくさかわ夢まち協議会の支援を行いました。また小さな集まりが介護予防や安心安全などに大きく寄与するという重要性の認識のもと、一層波及させるために生活支援コーディネーターが地域に足を運び、広報などで周知する活動を行い、小さな集まりや活動の重要性や身近さを多くの方に感じていただけたことができました。

4 共生型福祉施設開設準備

平成29年度より計画を進めております共生型福祉施設（共生型小規模多機能居宅介護事業及び認知症対応型共同生活介護事業）の開設準備を行いました。

令和2年8月開所を目指して人材確保、建設工事入札、着工まで進めて参りました。

5 新型コロナ感染拡大に伴う対応

高知県社会福祉協議会が実施するコロナ感染に伴う生活福祉資金（緊急小口）の対応窓口を設置し、あんしん生活支援センターで対応を行っております。

1 法人運営

【理事会・評議員会】

法人の重要な事項について、審議・決定を行ってきました。

| |
|---|
| H31.04.03 第1回理事会 |
| ◆報告 第1号報告 平成31年度（令和元年）佐川町社会福祉協議会関連行事報告及び予定の件 その他 |
| ◆協議 協議1 介護事業所運営についての件 協議2 評議員欠員についての件 協議3 理事・監事選任についての件 その他 |
| H31.04.24 第2回理事会 |
| ◆報告 第1号報告 平成31年度（令和元年）佐川町社会福祉協議会関連行事報告及び予定の件 その他 |
| ◆議案 第1号議案 介護事業所運営についての件 第2号議案 社会福祉法人佐川町社会福祉協議会評議員選任・解任委員の改選の件 第3号議案 理事・監事選任についての件 その他 |
| R01.05.29 内部監査 |
| R01.06.06 第3回理事会 |
| ◆報告 第1号報告 訪問介護事業等介護事業の件 第2号報告 令和元（平成31）年度地社会福祉協議会事業報告・年間計画等の件 |
| ◆議題 第1号議案 社会福祉法人佐川町社会福祉協議会平成30年度第3次補正予算承認の件 （職員退職金） 第2号議案 社会福祉法人佐川町社会福祉協議会平成30年度事業報告及び 決算報告並びに監査報告の件 第3号議案 社会福祉法人佐川町社会福祉協議会社会福祉充実計画の承認の件 第4号議案 令和元年度第1回（定時）評議員会開催の件 第5号議案 欠員評議員選任の件 第6号議案 社会福祉法人佐川町社会福祉協議会令和元年度第1次補正予算承認の件 （退職金、社労士） その他 |
| R01.06.21 第1回評議員会 |
| ○報告 第1号報告 訪問介護事業等介護事業の件 第2号報告 令和元（平成31）年度社会福祉協議会事業報告・年間計画等の件 ○議案 第1号議案 社会福祉法人佐川町社会福祉協議会平成30年度第3次補正予算の件 第2号議案 社会福祉法人佐川町社会福祉協議会平成30年度事業報告及び 決算報告並びに監査報告の件 第3号議案 社会福祉法人佐川町社会福祉協議会社会福祉充実計画の承認の件 第4号議案 社会福祉法人佐川町社会福祉協議会役員改選の件 第5号議案 社会福祉法人佐川町社会福祉協議会令和元年度第1次補正予算の件 その他 |
| R01.06.21 第4回理事会 |
| 第1号議案 会長、副会長、常務理事の選定の件 その他 |
| R01.08.07 第5回理事会 |
| ◆報告 第1号報告 令和元年度社会福祉協議会事業報告・年間計画等の件 第2号報告 介護事業進捗報告の件（利用者、収支状況等） |

| | |
|------------------|--|
| 第3号報告 | (仮称) 共生型福祉施設進捗報告の件 (スケジュール、予算等) |
| ◆議題 | |
| 第1号議案 | 土地寄付受入承認の件 |
| 第2号議案 | 欠員評議員選任の件 (藤田千砂委員) |
| 第3号議案 | 社協事務所レイアウトについて福祉課要望の検討の件 |
| 第4号議案 | 介護事業職員給与規程策定承認の件 |
| R01.09.24 | 第6回理事会 |
| ◆報告 | |
| 第1号報告 | 令和元年度社会福祉協議会事業報告・年間計画等の件 |
| 第2号報告 | 介護事業進捗報告の件 (利用者、収支状況等) |
| 第3号報告 | (仮称) 共生型福祉施設進捗報告の件 (スケジュール、求人等) |
| ◆議題 | |
| 第1号議案 | 第2次補正予算承認の件 |
| 第2号議案 | 介護事業職員給与規程策定承認の件 |
| 第3号議案 | 評議員選任解任委員会委員改選の件 (監事) |
| 第4号議案 | 第2回評議員会開催の件 |
| その他 | |
| ◆検討事項 | |
| ○介護職員初任者研修 | R01年度の実施検討の件 |
| ○介護事業経費等案分の再検討の件 | |
| ○次年度事業人事検討の件 | |
| ○その他 | |
| | ・文化センター改装負担の件 |
| | ・R02年度以降さかわ夢まちランド貸し出しの件 |
| | ・社会福祉法人地域における公益的な取り組みの件 |
| R01.10.08 | 第2回評議員会 |
| ◆報告 | |
| 第1号報告 | 令和元年度社会福祉協議会事業報告・年間計画等の件 |
| 第2号報告 | 介護事業進捗報告の件 (利用者、収支状況等) |
| 第3号報告 | (仮称) 共生型福祉施設進捗報告の件 (スケジュール、求人等) |
| ◆議案 | |
| 第1号議案 | 土地寄付受入承認の件 |
| 第2号議案 | 第2次補正予算の件 |
| その他 | |
| R01.10.21 | 第7回理事会 |
| ◆報告 | |
| 第1号報告 | (仮称)共生型福祉施設開設事業に対する補助金交付決定の件 |
| ◆議題 | |
| 第1号議案 | 福祉医療機構福祉貸付資金借入申込み、並びに土地・建物の担保提供及び保証人不要制度利用の件 |
| その他 | |
| R01.12.06 | 第8回理事会 |
| 第1号議案 | 共生型福祉施設新築工事入札の件 |
| その他 | |
| R01.12.20 | 第9回理事会 |
| 第1号議案 | 共生型福祉施設介護職員就業規則の件 |
| 第1号報告 | 令和元年度 事業進捗報告の件 |
| R01.12.20 | 第3回評議員会 |
| 第1号報告 | 令和元年度 事業進捗報告の件 |
| R02.03.04 | 第10回理事会 |
| ◆報告 | |
| 第1号報告 | 令和元年度佐川町社会福祉協議会関連行事報告及び予定の件 |
| 第2号報告 | (仮称) 共生型福祉施設進捗の件 (建設、人事、スケジュール、名称) |
| 第3号報告 | 令和2年度予算折衝報告の件 |
| その他 | |
| ◆議題 | |
| 第1号議案 | 社会福祉法人佐川町社会福祉協議会第3次補正予算の件 |
| 第2号議案 | 社会福祉法人佐川町社会福祉協議会給与規程の一部変更の件 |

| | |
|--------------------------|---------------------------------------|
| | (介護職員処遇改善手当、資格手当削除) |
| 第3号議案 | 令和2年度社会福祉法人佐川町社会福祉協議会事業計画及び当初予算の件 |
| 第4号議案 | 藤田芳正氏遺贈金残額積立金積立の件 |
| 第5号議案 | 第4回評議員会開催の件 |
| その他 | |
| R02.03.25 第4回評議員会 | |
| 第1号報告 | 令和元年度佐川町社会福祉協議会関連事業報告・年間計画等の件 |
| 第2号報告 | (仮称) 共生型福祉施設進捗の件 (建設、人事、スケジュール、名称) |
| その他 | |
| 第1号議案 | 社会福祉法人佐川町社会福祉協議会第3次補正予算の件 |
| 第2号議案 | 令和2年度社会福祉法人佐川町社会福祉協議会事業計画及び当初予算の件 |
| その他 | ・施設長人事について(8月～辞令、介護担当理事) |

【評議員選任・解任委員会】

| | |
|----------------------|-----------------------|
| R01.06.18 第1回 | |
| 第1号議案 | 欠員評議員の選任の件(橋本秀之→堅田文彦) |
| R01.09.24 第2回 | |
| 第1号議案 | 欠員評議員の選任の件(藤田千砂→長山朋幸) |

【経営戦略会議】

主任以上の職員により、事業や運営上の課題などについて検討を行いました。6月以降は職員減のため、職員会としてまとめ戦略会は解消としました。

| 回 | 日付 | 議題等 |
|----|-------|---|
| 63 | 05/08 | <ul style="list-style-type: none"> ○人事 <ul style="list-style-type: none"> 6/3 福庭紳介 相談支援専門員 6/3 安井紗弓 地域力強化推進事業 6/3 曾我マコ 共生型福祉施設開設準備室 ○共生型福祉施設 <ul style="list-style-type: none"> ・4/22 共生型福祉施設意見交換会 ・隣地寄付あり。 ・5/30 介護保険運営協議会(進捗説明) ○理事会・評議員会 <ul style="list-style-type: none"> ・03/20 理事会・評議員会(次年度計画・予算、別添資料) ・04/03 理事会(介護事業運営について) ・04/24 理事会(訪問介護事業運営について) ○変更申請等 <ul style="list-style-type: none"> ・指定特定相談支援事業所及び指定特定障害児相談支援事業 ・総合事業、訪問入浴事業 ・訪問介護事業、居宅介護(障害) ○その他 地域あんしん連絡会 5/22、職員会 5/21、福祉課社協連絡会 5/27 |

【第21回健康福祉大会】

地域福祉推進と啓発及び関係機関の連携向上を目的に、下記のとおり実行委員会主催で実施しました。

【第21回佐川町健康福祉大会実行委員会組織】

佐川町健康福祉課、高北国民健康保険病院、医療法人青雲会清和病院、特別養護老人ホーム春日荘、さくら福祉事業所、社会福祉法人同朋会、佐川町民生児童委員協議会、佐川町赤十字奉仕団、佐川町よさこいクラブ連合会、佐川町食生活改善推進協議会、JA高知県仁淀川地区本部組合員課、JA高知県助け合い組織仁淀川地区にこにこ会佐川支部・斗賀野支部、佐川町保育協議会、高知医療生協佐川支部、高吾北消防本部、おもちゃとしょかんさくらんぼ、さくら手話サークル、佐川町手をつなぐ親の会、こじゃんとはたら家さかわ、セカンドライフ夢追い塾おたすけ隊、佐川町長寿大学、佐川町身体障害者協議会、佐川町社会福祉協議会

【協賛・協力団体】

高知県中央西福祉保健所、仁淀川町サポーターの皆さん(フレイルチェック支援)、交通安全指導員、すっぴんはぁと、佐川町ふれあいサロン参加者協力員、佐川高校生徒会・ボランティアバンク、健康の輪を

ひろげよう、高知県臨床検査技師会、佐川町共同募金委員会

日 時：令和元年11月10日（日）

場 所：健康福祉センターかわせみ

記念講演 講師 NPO 法人ふるさとのあかり 代表 山田紀子先生

演題 「みんなと共に生きる 富山型デイサービスの実践」



◎第21回佐川町健康福祉大会

【佐川町健康福祉大会会長表彰】

手をつなぐ親の会

代表 藤田 千砂

さくら手話サークル

代表 高橋 正児

【佐川町健康福祉大会会長感謝】

民生委員児童委員

渡邊 富子

民生委員児童委員

宮崎 政昭

民生委員児童委員

岡崎 証

民生委員児童委員

松本 和高

民生委員児童委員

岡村 政弘

民生委員児童委員

横畠 正孝

民生委員児童委員

大山 啓一



【社会福祉事業多額寄附感謝】

（5万円以上：平成30年10月1日～令和元年9月30日）

御母堂様香典返し

中田 武治

【共同募金会多額寄附感謝】

（企業等 3万円以上：平成30年10月1日～令和元年9月30日）

（学校募金1万円以上：平成30年10月1日～令和元年9月30日）

医療法人青雲会清和病院

院長 近藤 近江

司牡丹酒造(株)

代表取締役 竹村 昭彦

藤本畳店

代表 藤本 安夫

黒岩小学校

校長 坂本 隆志

【人 事】

【採用】

| | | | |
|---|--------|------|-------------------|
| ■ | 5月 7日 | 正岡幹子 | ファミリーサポートセンター事業 |
| ■ | 6月 1日 | 福庭紳介 | 相談支援専門員 |
| ■ | 6月 3日 | 曾我マコ | 主任介護支援専門員 |
| ■ | 6月 3日 | 安井紗弓 | 地域力強化推進事業 |
| ■ | 7月 1日 | 岡 恒幸 | 共生型福祉施設開設準備室次長 |
| ■ | 7月 18日 | 岡村律枝 | 介護事業経理事務 |
| ■ | 8月 1日 | 氏原真弓 | 介護支援専門員 |
| ■ | 11月 1日 | 田中正文 | 介護支援専門員 |
| ■ | 2月 5日 | 西森敏子 | 共生型福祉施設開設準備室（非常勤） |
| ■ | 2月 5日 | 植田智子 | 共生型福祉施設開設準備室（非常勤） |

【退職】

| | | |
|-------|----------------|-----------------------|
| 4月30日 | パートヘルパー | 竹田 和穂 |
| 5月31日 | パートヘルパー | 松井 勝美 |
| 6月30日 | 居宅介護事業所管理者 | 徳弘 和義 |
| 〃 | 主任介護支援専門員 | 尾崎 俊一郎 |
| 〃 | 介護支援専門員 | 岡林 眞理、梅原 艶、中平 綾、岡林 利美 |
| 〃 | 〃 | 北岡 千鶴子 |
| 〃 | 介護総務主任 | 片岡 佐与 |
| 〃 | 主任ヘルパー | 豊田 薫 |
| 〃 | ヘルパー | 谷岡 幹修 |
| 〃 | 臨時ヘルパー | 岩本 洋美、中野 喜代子、国広 琴乃 |
| 〃 | 主任相談支援専門員 | 山下 美智 |
| 〃 | 相談支援専門員 | 道家 由可 |
| 9月27日 | 介護支援専門員 | 氏原 真弓 |
| 2月29日 | 共生型福祉施設開設準備室次長 | 岡 恒幸 |

【6月末訪問介護事業所閉鎖によるパートヘルパー整理解雇】

| | | | | |
|-------|--------|--------|--------|--------|
| 6月30日 | 岡崎 百代 | 藤田 さち | 堅田 富子 | 高樽 百合 |
| | 明神 江美 | 岡本 安子 | 麻田 祥子 | 河添 美和子 |
| | 森下 桂子 | 片岡 丸三 | 山下 すみえ | 岡田 和江 |
| | 岡村 規子 | 岡林 純子 | 刈谷 哲二 | 中澤 友子 |
| | 吉村 小百合 | 岡林 すが子 | 望岡 裕美子 | 田元 真理子 |

■令和元年度高知県社会福祉大会（令和元年11月20日開催）

高知県社会福祉協議会会長表彰 理事 横田 三夫、評議員 堀見 昇出、評議員 藤田 千砂
高知県社会福祉協議会会長感謝 監事 西山 陽典

【社協会費】

佐川町社会福祉協議会では、他町村の多くが実施している自治会に依頼して住民会費を集める仕組みを導入できていないため、関係者等の有志から協力をお願いしています。

平成25年度より、「社協会長杯チャリティーゴルフコンペ」を実施し、参加者に社会福祉協議会会費のご協力をお願いをしていますが、本年度は介護事業縮小等事務的に対応が難しく見合わせました。

【他機関連携等】

◆中央西広域社会福祉協議会連絡会

仁淀川町、越知町、佐川町、日高村、いの町、土佐市の6市町村社協が情報交換及び研修等の実施を行い日常の連携や職員資質向上を行いました。

| 日付 | 内 容 |
|-------|----------------------|
| 04/05 | 幹事会（年間行事打ち合わせ、総会調整等） |
| 04/08 | 内部監査 仁淀川町社協会長 |
| 04/11 | 内部監査 いの町社協会長 |
| 04/24 | 総会（年間行事、予算決算承認） |
| 06/22 | 高知県社会福祉協議会連絡会主催運動会参加 |
| 07/30 | 高知県社協主催中央西社協会長等意見交換会 |

| | |
|----------|--|
| 11/18・19 | 四国ブロック社会福祉協議会（香川県）研修会参加 3名 地域共生社会の実現に向けた社協の理念とこれからの役割を考える ～社協はこれからの地域福祉の中核を担うことができるのか～ |
|----------|--|

2 あんしん生活支援センター

(1) 地域力強化推進事業

1. 防災となり組・おなかまプロジェクト

新たに1地区の防災となり組が完成しました。また、すでに完成している2地区で、防災訓練の集合人員安否確認に防災となり組を活用いただきました。

| 自治会 | 組数 | 世帯数 | 備考 |
|-----|-----|-----|-------|
| 狩場 | 4 | 32 | 野瀬 明敏 |
| 累計 | 129 | 840 | |

おなかまプロジェクト

結成後の防災となり組を支援する事業で、親睦を深めてもらう「おなかまプロジェクト」事業を開始し6地区で実施いたしました。

| 自治会 | 実施日 | 参加組数 | 参加人数 |
|-----|-------|------|------|
| 芝ノ防 | 04/21 | 10 | 39 |
| 瑞 応 | 07/07 | 4 | 24 |
| 西山組 | 07/14 | 3 | 25 |
| 虎杖野 | 08/17 | 1 | 23 |
| 岩井口 | 09/08 | 5 | 40 |
| 庄 田 | 11/23 | 5 | 39 |



2. みんなで福祉のまちづくり委員会

■平成30年度から向こう6年間の第3期アクションプランが始まり、みんなで福祉のまちづくり委員会の皆さんを中心に、地区ごとに住民、行政、社協が一体となって、各地区計画の推進にかかわっています。11/29 正副会長会では、町内の課題が議論に上がり、住民同士の助け合いの仕組みづくりの必要性が共通認識され、三位一体で取り組んでいこうという方向付けがなされました。

| | |
|-----------|----------------------|
| 6/18 (火) | みんなで福祉のまちづくり委員会総会 |
| 11/29 (金) | みんなで福祉のまちづくり委員会正副会長会 |
| 3/6 (金) | 【中止】倉敷市粒江地区情報交換研修会 |



3. フードサポートおすそわけ

町内の住民や企業より 62 件の食料等のご提供をいただき、26 名の方に、延べ 38 回の食料提供等の支援を実施しています。



4. 地域支援

各地区拠点で出前講座を実施したり、拠点運営会議等での助言提言や生活課題の解決支援を実施しました。

・出前講座「ボケたっと思った時のお金の管理のはなし」（権利擁護について）

| 日付 | 場 所 | 聴講数 |
|-------|--------------|------|
| 8/5 | 集落活動センターくろいわ | 10 名 |
| 9/18 | さかわ夢まちランド | 10 名 |
| 11/7 | 集落活動センター加茂の里 | 22 名 |
| 11/22 | 集落活動センターたいこ岩 | 11 名 |
| 11/26 | 集落活動センターあおぞら | 21 名 |

・会議等

| 1 | 内 容 | 地 区 | 実施日 |
|----|-------------------|-----|-----------|
| 2 | さかわ夢まち協議会総会 | 佐川 | 4/14 (日) |
| 3 | さかわ夢まち協議会定例会 | 佐川 | 4/25 (木) |
| 4 | 加茂の里づくり会総会 | 加茂 | 5/25 (土) |
| 5 | 黒岩いきいき応援隊総会 | 黒岩 | 5/27 (月) |
| 6 | とかの元気村総会 | 斗賀野 | 6/2 (日) |
| 7 | 加茂自主防災総会 | 加茂 | 6/12 (水) |
| 8 | あつかかくろいわ運営委員会 | 黒岩 | 6/24 (月) |
| 9 | 瑞応自主防災訓練 | 黒岩 | 7/7 (日) |
| 10 | さかわ夢まち協議会法人準備委員会 | 佐川 | 7/25 (火) |
| 11 | 青去お試しカフェ | 佐川 | 8/9 (金) |
| 12 | JICA ウガンダ視察打ち合わせ会 | 斗賀野 | 8/14 (水) |
| 13 | さかわ夢まちスタッフ会 | 佐川 | 8/22 (木) |
| 14 | 24 時間テレビ募金所 | 佐川 | 8/25 (日) |
| 15 | 青去昼食会 | 佐川 | 8/27 (火) |
| 16 | 加茂の里づくり会役員会 | 加茂 | 8/29 (木) |
| 17 | 尾川地区の勉強会 | 尾川 | 8/30 (金) |
| 18 | とかの夏のお助け大作戦 | 斗賀野 | 9/1 (日) |
| 19 | さかわ夢まち協議会総会 | 佐川 | 9/7 (土) |
| 20 | とかの若者交流会 | 斗賀野 | 9/8 (日) |
| 21 | とかの地区敬老会 | 斗賀野 | 9/16 (月) |
| 22 | 夢まちよりあい会 | 佐川 | 9/24 (火) |
| 23 | あつたかとかの運営委員会 | 斗賀野 | 9/26 (木) |
| 24 | 尾川秋祭り | 尾川 | 10/19 (土) |
| 25 | 斗賀野地区民運動会 | 斗賀野 | 10/27 (日) |
| 26 | JICA ウガンダ視察団受け入れ | 斗賀野 | 10/28 (月) |
| 27 | 佐川夢まち協議会あつたか検討会 | 佐川 | 11/19 (火) |
| 28 | あつたかとかの福祉推進協議会 | 斗賀野 | 11/20 (水) |
| 29 | 庄田防災訓練講義 | 黒岩 | 11/23 (土) |
| 30 | あつたかとかの運営委員会 | 斗賀野 | 12/19 (木) |

| | | | |
|----|-------------------|--------|----------|
| 31 | 夢まち協議会定例会 | 佐川 | 1/23 (木) |
| 32 | 夢まちよりあい会 | 佐川 | 2/28 (火) |
| 33 | 高知新聞見守り体制づくり打ち合わせ | 斗賀野・尾川 | 3/2 (月) |
| 34 | 室原総会防災となり組普及説明会 | 佐川 | 3/22 (日) |



5.わが事丸ごと相談対応

各地区の住民がわが事として発見した地域生活課題を、丸ごと受け止めるべく基本ワンストップで相談対応を実施しました。拠点を通じた住民活動をはじめ、見守りネットワーク、子どもとあゆむ会など、小地域ネットワークを利活用し、積極的にアウトリーチを仕掛け、SOSが発信できない声なき声に即応しています。

地域力強化推進事業(地域住民の相談を包括的に受け止める場)

| 自治体名 | 高知県高岡郡佐川町 | | 相談を受け止める場の名称 | 佐川町社会福祉協議会あんしん生活支援センター | | | | | | | | | |
|------|-----------|------|---------------|------------------------|------|----|-----|------|-----|-------|-----------|-----------------|------------|
| | | | 相談を受け止める場の箇所数 | 1箇所 | | | | | | | | | |
| | 相談受付件数 | 相談経路 | | | 相談内容 | | | | | 終了した数 | | | |
| | | 本人 | 住民 | その他 | 介護 | 障害 | 子育て | 経済困窮 | その他 | 課題解決 | 関係機関につないだ | 相談支援包括化推進員につないだ | 死去・連絡途絶えた等 |
| 4月 | 10 | 3 | 5 | 2 | 5 | | | 4 | 1 | 9 | 3 | | |
| 5月 | 12 | 3 | 5 | 4 | 5 | | | 5 | 2 | 11 | | | |
| 6月 | 6 | 2 | 1 | 3 | 3 | | | 6 | | 4 | | | |
| 7月 | 9 | | 1 | 8 | 4 | 2 | | 3 | | 5 | | | 1 |
| 8月 | 5 | 1 | 1 | 3 | | | | 3 | 2 | 3 | | | |
| 9月 | 7 | 0 | 4 | 3 | 2 | 2 | | 2 | 1 | 6 | 1 | | |
| 10月 | 8 | 5 | 2 | 1 | 2 | | | 1 | 5 | 5 | 1 | | |
| 11月 | 5 | | 1 | 4 | | 1 | | 2 | 2 | 2 | | | |
| 12月 | 4 | 1 | 1 | 2 | 1 | | | 1 | 2 | 2 | 1 | | |
| 1月 | 7 | 3 | 3 | 1 | 1 | | | 5 | 1 | 3 | | | |
| 2月 | 7 | | 2 | 5 | 2 | 2 | | 2 | 1 | 5 | | | |
| 3月 | 6 | | 1 | 5 | | | | 3 | 3 | 6 | | | |
| 合計 | 86 | 18 | 27 | 41 | 22 | 7 | 0 | 37 | 20 | 61 | 6 | 0 | 1 |



6. 活動発表など

| | 内容 | 場所 | 実施日 |
|---|---------------------------|--------------|-----------|
| 1 | 佐川高校介護実習講義 車椅子編 | かわせみホール | 10/21 (月) |
| 2 | JICA ウガンダ視察団受け入れ講義 | 集落活動センターあおぞら | 10/28 (月) |
| 3 | 日本福祉大学ヒアリング | 集落活動センターあおぞら | 10/29 (火) |
| 4 | 生活困窮者自立支援全国大会 分科会パネリスト | 東北福祉大学 | 11/4 (月) |
| 5 | 佐川高校介護実習講義 ベッド編 | 佐川高校 | 11/18 (月) |
| 6 | 高知県社協福祉大会実践発表 | 福祉交流プラザ | 11/20 (水) |
| 7 | 社団法人プラットフォーム視察受け入れ | かわせみ・夢まちランド | 1/31 (金) |



7. お元気コールサービス事業

1. お元気コールサービス

電話ボランティア「お元気さん」が、独居高齢者等へ週1回電話を掛けて安否の確認を行う事業。

- ・利用対象：65歳以上の方で利用を希望する一人暮らし・日中一人暮らしの方など
- ・申込方法：担当民生委員、ケアマネジャー、地域包括支援センターへ申請書提出
→社協受付
- ・利用日時：週1回希望の曜日、時間帯にて利用・土日祝・年末年始休み

*利用者登録数 : 13名

*お元気さん登録数 : 7名

| 月 | 実利用者数 | 実働 お元気さん | 実績回数 | 実績時間(分) |
|-------|-------|-------------|------|---------|
| 04月 | 14 | 7 | 47 | 521 |
| 05月 | 13 | 6 | 30 | 372 |
| 06月 | 13 | 7 | 54 | 647 |
| 07月 | 12 | 7 | 41 | 443 |
| 08月 | 14 | 8 | 57 | 688 |
| 09月 | 14 | 7 | 43 | 424 |
| 10月 | 14 | 7 | 44 | 501 |
| 11月 | 14 | 7 | 60 | 605 |
| 12月 | 12 | 7 | 31 | 328 |
| 01月 | 13 | 7 | 45 | 463 |
| 02月 | 13 | 7 | 56 | 560 |
| 03月 | 12 | 7 | 54 | 671 |
| 計(のべ) | 158 | 84 | 562 | 6223 |

2. 訪問傾聴

傾聴ボランティア「お元気さん」が、独居高齢者宅へ月数回訪問し、傾聴サービスを行う事業。

- ・利用対象・申込方法はお元気コールサービスと同一。
- ・利用日時：月数回希望の曜日、時間帯に利用者宅にて利用・土日祝・年末年始休み

*利用者登録数 : 1名

*お元気さん登録数 : 1名

| 月 | 実利用者数 | 実働 お元気さん | 実績回数 | 実績時間(分) |
|-------|-------|-------------|------|---------|
| 04月 | 1 | 1 | 2 | 120 |
| 05月 | 1 | 1 | 1 | 10 |
| 06月 | 1 | 1 | 2 | 120 |
| 07月 | 1 | 1 | 1 | 65 |
| 08月 | 1 | 1 | 2 | 120 |
| 09月 | 0 | 0 | 0 | 0 |
| 10月 | 1 | 1 | 2 | 120 |
| 11月 | 1 | 1 | 3 | 180 |
| 12月 | 1 | 1 | 1 | 60 |
| 01月 | 1 | 1 | 2 | 140 |
| 02月 | 1 | 1 | 2 | 140 |
| 03月 | 1 | 1 | 1 | 60 |
| 計(のべ) | 11 | 11 | 19 | 1135 |

3. お元気さんミーティング

月1回お元気さんに集まっていたいただき、新規申込の担当決定、利用者情報交換、事業改善提案、制度等学習、事務連絡などを実施しています。傾聴ボランティア高知とんぼの会会長にアドバイザーとして臨席いただき、傾聴技法をもとにしたアドバイスをいただきながらお元気さんの資質向上も図っています。

| 日付 | 回数 | お元気さん | その他参加者 | 備考 |
|-------|-----|-------|------------------|---|
| 04/24 | 第1回 | 7名 | とんぼの会会長 事務局1名 | ①新規申込について 0件 ②情報交換と改善点検討 ③利用者担当変更について④その他 |

| | | | | |
|-------|------|----|---------------------------|---|
| 05/22 | 第2回 | 6名 | とんぼの会会長 事務局1名 | ①新規申込について 0件 ②情報交換と改善点検討③その他 |
| 06/26 | 第3回 | 5名 | とんぼの会会長 事務局2名 | ①新規申込について 1件 ②情報交換と改善点検討③その他 |
| 07/24 | 第4回 | 7名 | とんぼの会会長 事務局2名 | ①新規申込について 0件 ②情報交換と改善点検討③その他 |
| 08/28 | 第5回 | 6名 | とんぼの会会長 実習生3名 事務局2名 | ①新規申込について 0件 ②情報交換と改善点検討③その他 |
| 09/25 | 第6回 | 7名 | とんぼの会会長 事務局2名 | ①新規申込について 0件 ②情報交換と改善点検討③その他 |
| 10/23 | 第7回 | 7名 | とんぼの会会長 事務局2名 | ①新規申込について 0件 ②情報交換と改善点検討 ③利用者担当変更について④その他 |
| 11/27 | 第8回 | 6名 | とんぼの会会長 事務局1名 | ①新規申込について 0件 ②情報交換と改善点検討③その他 |
| 12/18 | 第9回 | 6名 | とんぼの会会長 事務局1名 | ①新規申込について 0件 ②情報交換と改善点検討③その他 |
| 01/22 | 第10回 | 8名 | とんぼの会会長 事務局1名 | ①新規申込について 0件 ②情報交換と改善点検討③その他 |
| 02/26 | 第11回 | 7名 | とんぼの会会長 事務局1名 | ①新規申込について 0件 ②情報交換と改善点検討③その他 |
| 03/25 | 第12回 | 中止 | | |



4. 傾聴ボランティア養成講座

傾聴に関心のある方を対象に、講演やロールプレイ等の体験を通して傾聴の技法を学び、傾聴についての知識と理解を深めていただくことを目的に傾聴講座の開催を予定しておりましたが、コロナウイルス感染拡大防止の為、中止となりました。

日 時：令和2年3月18日（水）13：30-17：00

場 所：佐川町健康福祉センターかわせみ元気ホール

8. 見守り・声かけネットワーク事業

1. 見守りネットワーク (1)

民生児童委員、福祉委員、JAにここにこ会員・事務局、サロン協力員、百歳体操お世話役、地域包括支援センター、あったかふれあいセンター（尾川地区・斗賀野地区・黒岩地区・加茂地区）、社協の7者にて独居高齢者等見守り対象者名簿を基にそれぞれの見守り活動の確認と情報共有化を実施。困窮状態の方や見守りその他支援を必要とする方の早期発見、支援等につながるよう抜け漏れのない見守り体制構築に取り組みました。

| 地 区 | 日 時 | 参加者 | 事務局 | 参加者内訳 | | | | |
|------|------|-----|-----|-------|----|------|-------|-------|
| | | | | 民生 | 福委 | サ(百) | ここにこ会 | その他 |
| 尾 川 | 6/7 | 11 | 11 | 4 | 7 | 3 | 1 | |
| 永 野 | 6/14 | 17 | 8 | 4 | 7 | 10 | 6 | |
| 佐川西1 | 6/21 | 18 | 6 | 7 | 7 | 6 | 2 | |
| 佐川東 | 7/4 | 20 | 7 | 7 | 8 | 10 | 1 | |
| 佐川西2 | 7/8 | 15 | 7 | 5 | 7 | 5 | 2 | |
| 黒 岩 | 9/4 | 16 | 10 | 7 | 9 | 0 | 0 | 実習生3名 |
| 加 茂 | 9/9 | 9 | 10 | 3 | 2 | 3 | 2 | 実習生3名 |
| 斗賀野 | 9/12 | 33 | 8 | 6 | 14 | 22 | 13 | |



永野地区



黒岩地区

2. 見守りネットワーク (2)

| 地 区 | 日 時 | 参加者 | 事務局 | 参加者内訳 | | | | |
|-------|-------|-----|-----|-------|----|-------|------|-----|
| | | | | 民生 | 福委 | サ (百) | にここ会 | その他 |
| 尾川 | 11/27 | 13 | 9 | 4 | 9 | 3 | 1 | |
| 永野 | 1/29 | 18 | 9 | 4 | 7 | 10 | 6 | |
| 佐川東 | 1/30 | 19 | 6 | 5 | 9 | 7 | 0 | |
| 佐川西 1 | 2/3 | 25 | 7 | 8 | 10 | 8 | 4 | |
| 佐川西 2 | 2/10 | 19 | 7 | 5 | 8 | 9 | 4 | |
| 加茂 | 2/12 | 11 | 10 | 3 | 4 | 2 | 2 | |
| 黒岩 | 2/21 | 15 | 9 | 6 | 8 | 0 | 0 | |
| 斗賀野 | 3/4 | 中止 | | | | | | |

参加者に事務局数は入れず。参加者内訳数は所属により重複



佐川西 2 地区



加茂地区

3. 総括・今後の展望

近年の利用者支援はアウトリーチ手法が基本となりつつあり、声なき声を抜けもれなくひろい、支援の手を差し伸べることが要求されている。本事業の小地域ネットワークの取り組みがまさにアウトリーチ支援の最大の手段であるとともに、誰もが排除されることなく、地域の住民であることに誇りと安心を感じながら生活するための社会的包摂の地域づくりに向けた、住民の相互扶助の福祉教育実践現場としても、極めて重要な事業であると考えられる。今後は、会議以外の情報交換会や親睦会等の開催を検討するなど、活動が単調に陥らないよう創意工夫が必要と考えられる。

(2) 生活支援体制整備事業

1. 地域支え合い推進員（生活支援コーディネーター）の活動について

平成30年4月に、佐川町から「生活支援体制整備事業」を受託。第1層生活支援コーディネーターを平成30年4月に設置。地域福祉アクションプランの実施主体の「みんなで福祉のまちづくり委員会」地区部会を第1層協議体としている。

佐川町内5地区に設置されている住民活動の拠点（集落活動センター・さかわ夢まちランド）を中心に各地域の現状の確認と住民団体組織との関係づくりを進めてきた。地域福祉アクションプランの実施主体のみんなで福祉のまちづくり委員会の地区部会の計画と連動することが柱となる。

本年度は昨年度からの情報収集や住民団体などの構成員との関係醸成に加え、集落活動センターやあったかふれあいセンターが整備されず、社会資源の乏しい佐川地区の任意団体である「さかわ夢まち協議会」の法人化及び、あったかふれあいセンター受託へ向けた支援に取り組んでまいりました。

2. 活動内容

- (1) 地域のニーズと資源の状況の見える化
- (2) 関係者のネットワーク化
- (3) 目指す地域の姿・方針の共有・意識の統一
- (4) 研修会への参加

3. 活動実績

- (1) 地域のニーズと資源の状況の見える化

地域の支え合い活動の情報収集をはかるとともに、その内容を社協の広報誌へ紹介をし、見える化を行った。



「しゃべって笑っていきいき元気」



「青去のお食事会」



「牧野公園へ早朝ウオーキンググループ」



「四ツ白ご飯会」

生活支援コーディネーターが地域住民や関係機関と協働し、より多くの情報を把握し、幅広く発信できるよう各地区のあったかふれあいセンターで調査されたニーズの情報の集約を行ってきた。

【社会資源の把握】

町内のつどいの場である、集落活動センター、あったかふれあいセンター、さかわ夢まちランドをはじめとする、地域住民や関係機関が実践する地域福祉活動へ積極的に参加した。その他、地域に昔からあるご近所同士や仲間の小さな繋がり（地域の宝物）を調査・情報収集することで、町内の既存の社会資源を把握し、コーディネーターが今後つなぐ情報の整理をし、通いの場の拡大や活動の充実を目指します。

| No. | 団体名・拠点名 | 地区 | 訪問日 |
|-----|--------------------------------|-------------|-----------|
| 1 | さかわ夢まちランド | 佐川 | 通年 |
| 2 | とかの集落活動センターあおぞら | 斗賀野 | 通年 |
| 3 | 集落活動センターたいこ岩 | 尾川 | 通年 |
| 4 | 集落活動センターくろいわ | 黒岩 | 通年 |
| 5 | 集落活動センター加茂の里 | 加茂 | 通年 |
| 6 | あったかふれあいセンターとかの | 斗賀野 | 通年 |
| 7 | あったかふれあいセンターひまわり | 尾川 | 通年 |
| 8 | あったかふれあいセンターくろいわ | 黒岩 | 通年 |
| 9 | あったかふれあいセンター加茂の里 | 加茂 | 通年 |
| 10 | さかわ夢まち協議会・総会打ち合わせ | 佐川 | 4月 3日 (水) |
| 11 | さかわ夢まち協議会・総会打ち合わせ | 佐川 | 4月 6日 (土) |
| 12 | さかわ夢まち協議会・総会打ち合わせ | 佐川 | 4月 8日 (月) |
| 13 | さかわ夢まち協議会・総会資料準備 | 佐川 | 4月 9日 (火) |
| 14 | さかわ夢まち協議会・総会資料準備 | 佐川 | 4月11日 (木) |
| 15 | さかわ夢まち協議会・総会準備 | 佐川 | 4月12日 (金) |
| 16 | さかわ夢まち協議会・総会準備 | 佐川 | 4月12日 (金) |
| 17 | さかわ夢まち協議会総会 | 佐川 | 4月14日 (日) |
| 18 | 青去昼食の会 | 佐川 | 4月23日 (火) |
| 19 | さかわ夢まちランド (よりあい会) | 佐川 | 4月23日 (火) |
| 20 | さかわ夢まち協議会定例会 | 佐川 | 4月25日 (木) |
| 21 | お試し café | 佐川 (小富士集会所) | 5月14日 (火) |
| 22 | さかわ夢まちランド (つぶやき喫茶) | 佐川 | 5月14日 (火) |
| 23 | さかわ夢まち協議会定例会 | 佐川 | 5月23日 (木) |
| 24 | 加茂の里づくり会総会 | 加茂 | 5月25日 (土) |
| 25 | 黒岩いきいき応援隊総会 | 黒岩 | 5月27日 (月) |
| 26 | さかわ夢まちランド (よりあい会) | 佐川 | 5月28日 (火) |
| 27 | 集落支援員連絡会 | 加茂 | 5月29日 (水) |
| 28 | とかの元気村総会 | 斗賀野 | 6月 2日 (日) |
| 29 | さかわ夢まちランドスタッフ会 | 佐川 | 6月 4日 (火) |
| 30 | 加茂の里づくり会への視察 (津野町) | 加茂 | 6月 5日 (水) |
| 31 | さかわ夢まち協議会法人化作業部会 | 佐川 | 6月 8日 (土) |
| 32 | 加茂自主防災総会 | 加茂 | 6月12日 (水) |
| 33 | 中土佐町災ボラ視察受け入れ | 斗賀野 | 6月13日 (木) |
| 34 | あったかふれあいセンターくろいわ 運営委員会 | 黒岩 | 6月24日 (月) |
| 35 | さかわ夢まちランド (よりあい会) | 佐川 | 6月25日 (火) |
| 36 | 集落支援員定例会 (たいこ岩) | 尾川 | 6月25日 (火) |
| 37 | さかわ夢まち協議会定例会 | 佐川 | 6月27日 (木) |
| 38 | さかわ夢まち協議会法人準備委員会 | 佐川 | 6月27日 (木) |
| 39 | さかわ夢まち協議会法人化作業部会 | 佐川 | 7月 5日 (金) |
| 40 | 牧野公園早朝ウォーキング取材 | 佐川 | 7月 6日 (土) |
| 41 | 瑞応自主防災訓練 | 黒岩 | 7月 7日 (日) |
| 42 | あったかふれあいセンターとかの ボランティアスタッフ会 | 斗賀野 | 7月10日 (水) |
| 43 | 火文字祭り | 加茂 | 7月14日 (日) |
| 44 | さかわ夢まち協議会味噌部会分配作業 | 佐川 | 7月19日 (金) |
| 45 | 支え合い助け合い検討会 | 加茂 | 7月19日 (金) |
| 46 | さかわ夢まち協議会あったか意見交換 | 佐川 | 7月23日 (火) |
| 47 | さかわ夢まち協議会定例会 | 佐川 | 7月25日 (木) |
| 46 | さかわ夢まち協議会法人準備委員会 | 佐川 | 7月25日 (木) |
| 47 | さかわ夢まち協議会夏休み親子工作教室 | 佐川 | 7月27日 (土) |
| 48 | 集落支援員連絡会 | 黒岩 | 7月30日 (火) |
| 49 | さかわ夢まち協議会集落支援員設置協議 | 佐川 | 8月 8日 (木) |
| 50 | さかわ夢まちランドスタッフ会 | 佐川 | 8月22日 (木) |
| 51 | さかわ夢まち協議会定例会 | 佐川 | 8月22日 (木) |
| 52 | さかわ夢まち協議会法人準備委員会 | 佐川 | 8月22日 (木) |
| 53 | 青去昼食会 | 佐川 (小富士集会所) | 8月27日 (火) |

| | | | |
|----|--------------------------------|------------|-----------|
| 54 | 加茂の里づくり会役員会 | 加茂 | 8月29日(木) |
| 55 | 尾川地区の勉強会 | 尾川 | 8月30日(金) |
| 56 | とかの夏のお助け大作戦 | 斗賀野 | 9月1日(日) |
| 57 | さかわ夢まち協議会法人設立総会資料読み合わせ | 佐川 | 9月3日(火) |
| 58 | 特定非営利活動法人さかわ夢まち協議会設立認証総会 | 佐川 | 9月7日(土) |
| 59 | 四ッ白ご飯会 | 黒岩(四ッ白) | 9月8日(日) |
| 60 | さかわ夢まちランド(つぶやき喫茶) | 佐川 | 9月10日(火) |
| 61 | さかわ夢まちランド防災教室 | 佐川 | 9月11日(水) |
| 62 | さかわ夢まち協議会あったか予算協議 | 佐川 | 9月13日(金) |
| 63 | さかわ夢まちランド出前講座 | 佐川 | 9月18日(水) |
| 64 | さかわ夢まち協議会法人化準備 | 佐川 | 9月19日(木) |
| 65 | 佐川地区あったか職員候補面談 | 佐川 | 9月19日(木) |
| 66 | さかわ夢まち協議会法人化準備 | 佐川 | 9月24日(火) |
| 67 | さかわ夢まち協議会(よりあい会) | 佐川 | 9月24日(火) |
| 68 | さかわ夢まち協議会理事会 | 佐川 | 9月26日(木) |
| 69 | 中央西・健康マージャン推進について | 佐川 | 10月4日(金) |
| 70 | さかわ夢まち協議会法人申請 | 佐川 | 10月8日(火) |
| 71 | さかわ夢まち協議会あったか予算協議 | 佐川 | 10月21日(月) |
| 72 | さかわ夢まち協議会理事会 | 佐川 | 10月24日(木) |
| 73 | JICA ウガンダ視察団交流会 | 斗賀野 | 10月28日(月) |
| 74 | あったかふれあいセンターくろいわ運営委員会 | 黒岩 | 10月28日(月) |
| 75 | さかわ夢まちランド(よりあい会) | 佐川 | 10月29日(火) |
| 76 | 集落支援員連絡会 | 斗賀野 | 10月29日(火) |
| 77 | さかわ夢まち協議会町内あったか視察見学 | 尾川・斗賀野 | 10月30日(水) |
| 78 | あったかふれあいセンターくろいわ・大崎交流見学 | 黒岩・大崎 | 11月11日(月) |
| 79 | さかわ夢まち協議会イベントボランティア打ち合わせ会 | 佐川 | 11月21日(木) |
| 80 | あったかふれあいセンターひまわり出前講座 | 尾川 | 11月22日(金) |
| 81 | さかわ夢まちランド(よりあい会) | 佐川 | 11月26日(火) |
| 82 | さかわ夢まち協議会理事会 | 佐川 | 11月28日(木) |
| 83 | さかわ夢まち協議会法人登記申請最終確認 | 佐川 | 12月2日(月) |
| 84 | お試しcafé | 佐川(小富士集会所) | 12月3日(火) |
| 85 | さかわ夢まち協議会法人登記 | 佐川 | 12月3日(火) |
| 86 | NPO法人さかわ夢まち協議会設立セレモニー | 佐川 | 12月7日(土) |
| 87 | 夢まちキムチ作り教室 | 佐川 | 12月15日(日) |
| 88 | NPO法人さかわ夢まち協議会認証後法人訪問(県社協) | 佐川 | 12月19日(木) |
| 89 | NPO法人さかわ夢まち協議会理事会 | 佐川 | 12月19日(木) |
| 90 | 集落支援員連絡会 | 黒岩 | 12月20日(金) |
| 91 | NPO法人さかわ夢まち協議会税務署申請 | 佐川 | 12月25日(水) |
| 92 | 佐川地区あったかふれあいセンターコーディネータースタッフ面談 | 佐川 | 1月14日(火) |
| 93 | さかわ夢まちランド出前講座 | 佐川 | 1月15日(水) |
| 94 | さかわ夢まちランド(よりあい会) | 佐川 | 1月28日(火) |
| 95 | 集落支援員定例会 | 斗賀野 | 1月28日(火) |
| 96 | プラットフォーム視察ヒアリング | 佐川・斗賀野 | 1月31日(金) |
| 97 | 佐川署サポートカー体験 | 佐川 | 2月5日(水) |
| 98 | NPO法人さかわ夢まち協議会会計打ち合わせ | 佐川 | 2月7日(金) |
| 99 | 夢まち女子会(反省会) | 佐川 | 2月18日(火) |

| | | | |
|-----|-----------------------|-----|----------|
| 100 | あったかふれあいセンターひまわり運営委員会 | 尾川 | 2月19日(水) |
| 101 | さかわ夢まち協議会味噌部会大豆洗い | 佐川 | 2月20日(木) |
| 102 | さかわ夢まちランド(よりあい会) | 佐川 | 2月25日(火) |
| 103 | あったかふれあいセンター加茂の里運営協議会 | 加茂 | 2月28日(金) |
| 104 | あったかふれあいセンターとかの事務局会 | 斗賀野 | 3月2日(月) |
| 105 | 高知新聞斗賀野販売所見守り相談 | 斗賀野 | 3月2日(月) |
| 106 | あったかふれあいセンターくろいわ運営協議会 | 黒岩 | 3月4日(水) |
| 107 | あったかふれあいセンターひまわり事務局会 | 尾川 | 3月5日(木) |
| 108 | 室原総会防災となり組 | 佐川 | 3月22日(日) |
| 109 | 集落支援員定例会 | 尾川 | 3月26日(木) |
| 110 | さかわ夢まち協議会定例会最終 | 佐川 | 3月26日(木) |
| 111 | NPO法人さかわ夢まち協議会理事会 | 佐川 | 3月26日(木) |



夏休み親子工作教室



NPO 法人さかわ夢まち協議会
設立総会



夢まちランドボランティアスタッフ会

※コロナウイルスの影響で中止となった予定

| | | | |
|---|-------------------|-------|----------|
| 1 | 発達障害に関する実践報告&トーク会 | オーテピア | 2月29日(土) |
| 2 | 尾川県立大生卒業式 | 尾川 | 3月1日(日) |
| 3 | 斗賀野見守りネットワーク(2) | 斗賀野 | 3月4日(水) |

| | | | |
|----|-------------------------|----------|-----------|
| 4 | NPO 法人事業報告勉強会 | ふくし交流プラザ | 3月 4日 (水) |
| 5 | 倉敷市粒江地区&佐川町地域づくり情報交換交流会 | かわせみ | 3月 6日 (金) |
| 6 | あったかふれあいセンター加茂の里事務局会 | 加茂 | 3月11日 (水) |
| 7 | あったかふれあいセンターひまわり防災教室 | 尾川 | 3月11日 (水) |
| 8 | 地域ケア推進会議打ち合わせ | かわせみ | 3月11日 (水) |
| 9 | あったかふれあいセンターくろいわ事務局会 | 黒岩 | 3月12日 (木) |
| 10 | さかわ夢まちランドボランティアスタッフ会 | 佐川 | 3月12日 (木) |
| 11 | 地域ケア会議 | かわせみ | 3月17日 (火) |
| 12 | 地域ケア推進会議 | かわせみ | 3月17日 (火) |
| 13 | 傾聴講座 | かわせみ | 3月18日 (水) |
| 14 | 尾川さくら祭り | 尾川 | 3月22日 (日) |

(2) 関係者のネットワーク化

高齢者が元気で活躍できる地域づくりを推進するため、生活支援コーディネーターは関係機関と連携し合いながら、協力体制の構築に努めてきた。既存の取り組みを把握するとともに、今後の地域づくりに求められる仕組みを構築するための研修や関係機関との検討の機会を重ねており、次年度は、新たな仕組みづくりを目指す。

【生活支援体制整備事業連絡会】

| No. | 内容 | 会場 | 実施日 |
|-----|---------------------------|------|------------|
| 1 | 地域力・生活支援事業連絡会 | かわせみ | 4月24日 (水) |
| 2 | 地域力・生活支援事業連絡会 | かわせみ | 5月27日 (月) |
| 3 | みんなで福祉のまちづくり委員会総会打ち合わせ | かわせみ | 6月12日 (水) |
| 4 | みんなで福祉のまちづくり委員会総会 | かわせみ | 6月18日 (火) |
| 5 | 地域力・生活支援事業連絡会 | かわせみ | 6月20日 (木) |
| 6 | 生活支援連絡会 | かわせみ | 7月 3日 (水) |
| 7 | 地域力・生活支援事業連絡会 | かわせみ | 7月22日 (月) |
| 8 | 地域力・生活支援事業連絡会 | かわせみ | 8月19日 (月) |
| 9 | 地域力・生活支援事業連絡会 | かわせみ | 9月20日 (金) |
| 10 | 地域力・生活支援事業連絡会 | かわせみ | 10月25日 (金) |
| 11 | みんなで福祉のまちづくり委員会正副会長会打ち合わせ | かわせみ | 11月 6日 (水) |
| 12 | 生活支援次年度計画 | かわせみ | 11月 7日 (木) |
| 13 | 地域力・生活支援事業連絡会 | かわせみ | 11月25日 (月) |
| 14 | みんなで福祉のまちづくり委員会正副会長会 | かわせみ | 11月29日 (金) |
| 15 | みんなで福祉のまちづくり委員会正副会長会 | かわせみ | 11月29日 (金) |
| 16 | 地域力・生活支援事業連絡会 | かわせみ | 1月28日 (火) |
| 17 | 粒江地区&佐川町地域づくり交流会打ち合わせ | かわせみ | 2月26日 (水) |
| 18 | 地域力・生活支援事業連絡会 | かわせみ | 2月26日 (水) |
| 19 | 地域力・生活支援事業連絡会 | かわせみ | 3月23日 (月) |



みんなで福祉のまちづくり委員会総会



みんなで福祉のまちづくり委員会正副会長会

【地域共生に向けた研修・勉強会】

| No. | 内容 | 会場 | 実施日 |
|-----|-----------------|------------------|----------|
| 1 | 法人後見連絡会協議会 | ふくし交流プラザ | 5月17日(金) |
| 2 | 日高村社協生活支援視察受け入れ | かわせみ | 6月13日(木) |
| 3 | 共生型施設意見交換会 | 文化センター | 7月11日(水) |
| 4 | 高知とんぼの会研修 | のいち | 11月9日(土) |
| 5 | 発達障害者就労支援セミナー | こうち男女共同参画センターソーレ | 12月7日(土) |

(3) 目指す地域の姿・方針の共有・意識の統一

見守りネットワーク・地域ケア会議へ参加した。民生委員をはじめ高齢者を見守り支援するボランティアから地域福祉ニーズを読み取り、具体的な対策を各分野と協力し、検討・実践できるよう、生活支援コーディネーターの機能を発揮していく。

【見守りネットワーク・地域ケア会議への参加】

| No. | 内容 | 会場 | 実施日 |
|-----|------------------|-----------|-----------|
| 1 | 尾川見守りネットワーク(1) | 尾川住民センター | 6月7日(金) |
| 2 | 永野見守りネットワーク(1) | 遊学館 | 6月14日(金) |
| 3 | 佐川西1見守りネットワーク(1) | かわせみ | 6月21日(金) |
| 4 | 佐川東見守りネットワーク(1) | 健康センター和楽 | 7月4日(木) |
| 5 | 佐川西2見守りネットワーク(1) | いこいの里たんぼぼ | 7月8日(月) |
| 6 | 黒岩見守りネットワーク(1) | 集活くろいわ | 9月4日(水) |
| 7 | 加茂見守りネットワーク(1) | 集活加茂の里 | 9月9日(月) |
| 8 | 斗賀野見守りネットワーク(1) | とかの集活あおぞら | 9月12日(木) |
| 9 | 尾川見守りネットワーク(2) | 尾川住民センター | 11月27日(水) |
| 10 | 地域ケア会議 | かわせみ | 12月7日(火) |
| 11 | 永野見守りネットワーク(2) | 遊学館 | 1月29日(水) |
| 12 | 佐川東見守りネットワーク(2) | 健康センター和楽 | 1月30日(木) |
| 13 | 佐川西1見守りネットワーク(2) | かわせみ | 2月3日(月) |
| 14 | 佐川西2見守りネットワーク(2) | いこいの里たんぼぼ | 2月10日(月) |
| 15 | 黒岩見守りネットワーク(2) | 集活くろいわ | 2月12日(水) |
| 16 | 地域ケア会議推進会議打ち合わせ | かわせみ | 2月20日(木) |
| 17 | 加茂見守りネットワーク(2) | 集活加茂の里 | 2月21日(金) |
| 18 | 地域ケア会議推進会議打ち合わせ | かわせみ | 2月28日(金) |



見守りネットワーク

(4) 研修会への参加

| No. | 内容 | 会場 | 実施日 |
|-----|-------------------------|--------------|-------------|
| 1 | 生活支援体制整備推進研修 | ふくし交流プラザ | 8月 1日 (木) |
| 2 | 地域支え合いづくり講演会 | 土佐市保健福祉センター | 9月 29日 (日) |
| 3 | 住民主体の移動・外出サービス研修会 | のいちふれあいセンター | 10月 6日 (日) |
| 4 | 生活支援コーディネーター研究協議会 | 全社協灘尾ホール | 10月 15日 (火) |
| 5 | 支え合いをひろげる住民主体の生活支援フォーラム | 全社協灘尾ホール | 10月 16日 (水) |
| 6 | 地域福祉セミナー | ふくし交流プラザ | 10月 23日 (水) |
| 7 | 住民に伝えるチカラ研修会 | 保健福祉センター | 10月 24日 (木) |
| 8 | ボランティア運転研修インストラクター養成講座 | ふくし交流プラザ | 12月 4日 (水) |
| 9 | ボランティア運転研修インストラクター養成講座 | ふくし交流プラザ | 12月 5日 (木) |
| 10 | 生活支援体制整備推進研修 | ふくし交流プラザ | 1月 9日 (木) |
| 11 | 地域支援実践検討会 | 集落活動センターしらいし | 1月 10日 (金) |
| 12 | ボランティア運転研修会 (養成講座) | 四万十市十和保健センター | 1月 19日 (日) |
| 13 | 住民主体の移動・外出支援制度勉強会 | 四万十町役場 | 2月 8日 (土) |

4. 生活支援コーディネーターの配置による効果

(1) 関係機関

生活支援コーディネーターが配置されたことにより、行政と社協がそれぞれで集約した地域課題を一元的に把握できるよう連携が取れつつある。また、地域ケア会議や見守りネットワークへの出席により、どのような仕組みがあれば地域で見守り地域で安心して暮らしていくことができるのか、関係機関や地域と情報を共有することが出来た。これまで以上に、地域包括支援センターと協働で、地域課題や課題解決に向けた検討等を行う機会が増えた。

(2) 地縁組織、住民のつながり

各地区のあったかふれあいセンター等で地域の声をひろう中で、地域のつどいの空洞化という部分も顕著に表れてきているように感じる。ご近所同士のつながりを持つようにも空き家が多く近所も無い、頼れる相手がいらないといった声も聞かれた。また、民生委員さん等、困りごとの相談がしやすいところへ頼みごとが集中しているという現象も見られた。主な要求は、買い物へ連れて行ってほしい、支払い等に行きたい、年金を引きに行きたいなどが主である。買い物や通院等はあったかふれあいセンターへつなぐ対応をするのが主であるが、集いへの参加の拒否感のある方への支援の方法が課題となっている。その他、デイへ行く前の準備を手伝ってほしい等、少しの手伝いでいいから、ヘルパーさんに代わる何か仕組みはないかという声も多く聞かれるようになっていく。地域によっては近所のつながりで少しの困りごとなら解決されているような地区もあり、地域のつながりでどこまで小さな困りごとを無理なく解決していけるか、検討を重ねて行く必要がある。

(3) さかわ夢まち協議会、NPO 法人化への支援

生活支援コーディネーターとして、総会やスタッフ会などの資料作り、年3回の広報作りや印刷作業、月末に行われる夢まち協議会定例会への参加、各種イベントの企画運営の支援、そして、夢まちランドを多くの方に気持ちよく利用していただけるようなルール作りまで、約6,000の人口を抱える佐川町の中心部でのつながりと支えあい、夢まちランドへ行けば知った人がいて、いつでも誰かとつながっている安心感を持たれるような、地域づくり・場所づくりのための支援をさかわ夢まち協議会の発足時から行っている。

平成28年5月に発足したさかわ夢まち協議会は、さかわ夢まちランドの開館をボランティアのみで約3年にわたり続けてきた。しかし、任意団体のボランティア活動のままでは、継続や責任という意味においてこれから課題が生まれることが推考されることから、将来に向けて継続可能な体制づくりの必要性があると判断し、今年度は法人格を取得し、翌年度のあったかふれあいセンター事業の受託を目指して舵をきった。生活支援コーディネーターとして、毎月参加していたさかわ夢まち協議会定例会に加え、法人設立準備委員会や法人設立準備作業部会への参加、設立認証を得るための定款等の資料作りや認証後の登記、税務署への申請に至るまで支援を行い、さかわ夢まち協議会は令和元年12月3日「NPO法人さかわ夢まち協議会」として新たなスタートを切ることとなった。

生活支援コーディネーターの活動は、地域住民の一員として認めてもらうための作業でもある。地域に積極的に出向き、地域で展開される活動を把握、整理することで地域のもつ力、強み、課題を理解し、活動者に寄り添い、適切な情報提供や支援を行うことで、住民主体の課題解決の仕組みづくりを進めるこの地域

づくりに一層力を注ぐ必要がある。

今年度はさかわ夢まち協議会の法人化への支援にかなりの時間を割くことになったが、来年度は佐川地区で「あったかふれあいセンター」が開所されるまでになった。

佐川地区では、住民主体の地域活動が加速しており、住民同士で助け合う仕組みづくりの必要性も感じ、理事長が率先して研修会等へ参加していただけるまでの伴走支援ができたことは、大きな可能性を生み出したと言える。

今後は、関係機関や佐川地区をはじめとする各地区とさらに踏み込んだ協議を重ね、住民団体との細かい意見交換で関係を深め、支え合いの仕組みを作っていきたい。また、民生委員をはじめ住民たちを中心とする地域と、介護や保健福祉の専門職をつなぐことも重要な役割である。今後ますます加速する少子高齢による地域課題に向け、地域ケア会議において、専門職の課題と強み、地域の課題とポテンシャルをそれぞれ整理し、相互に補完することができれば、課題に強い地域づくりが見えてくる。地域の課題が専門職や行政のみでは支えきれなくなる前に住民力の編成を要するため、喫緊の課題と言えよう。生活支援コーディネーターは地域情報の収集を業としており、地域と専門職をつなぐ架け橋の役割も大いに期待される。

次年度に向けて社協内での情報・意見の交換をするなかで共有化や地域支援のあり方等を検討し、本会理事・評議員の協力を得ながら法人一丸となって佐川町に相応しい人づくり、地域づくりを進めていく必要がある。

(3) 生活困窮者自立相談支援事業

1 事業従事者の氏名

- (1) 主任相談支援員：
 (2) 相談支援員：鈴木洋輔
 (3) 就労支援員：鈴木洋輔

2 自立相談支援事業の概要

(1) 説明会・研修会への参加状況

| 月日 | 概要 | 場所 | 人数 |
|---------|-------------------------|-------------|----|
| 4/17 | 平成31年第1回社会福祉法人後見連絡会議 | 県立ふくし交流プラザ | 2 |
| 5/20 | 中央西福祉保健所意見交換会 | 佐川町かわせみ | 2 |
| 7/11 | 須崎地域生活保護受給者等就労自立促進事業協議会 | 須崎文化ホール | 1 |
| 7/14 | 福祉求職者訓練制度説明会 | 高知ちばさんセンター | 1 |
| 7/19 | 第35回高齢者問題意見交換会 | 須崎市市役所 | 2 |
| 7/22 | 求職者訓練支援制度説明会 | ポリテクセンター高知 | 1 |
| 7/26 | 第26回 佐川町虐待防止研修会 | 佐川町文化センター | 1 |
| 8/12 | 障害福祉基本研修 | 高知共済会館 | 1 |
| 8/20 | 生活福祉資金貸付制度説明会 | 須崎市文化ホール | 2 |
| 8/30 | 依存症予防教室モデル授業 IN 高知 | 高知県保健衛生総合庁舎 | 2 |
| 9/21～28 | かしこい消費者講座 | 高知県立大学 | 1 |
| 9/24 | 県障害者雇用促進セミナーテレワークについて学ぶ | オーテピア | 1 |
| 10/7 | 第36回高齢者問題意見交換会 | 須崎市市役所 | 1 |
| 10/31 | 佐川町用保護対策児童対策協議会実務社会 | 佐川町かわせみ | 1 |
| 12/19 | 県生活保護就労支援協議会西部地域ブロック協議会 | 土佐市保健センター | 1 |
| 12/24 | 高知県生活困窮者自立支援事業従事者研修 | 県立ふくし交流プラザ | 1 |
| 1/23 | 司法・福祉・不動産分野の意見交換会 | 須崎市文化ホール | 1 |
| 1/31 | 中四国ブロック研修会 | 岡山県 | 1 |
| 2/7 | 引きこもり事例検討会 | 中央東福祉保健所 | 1 |
| 2/17 | 地域視線定着セミナー | 県立ふくし交流プラザ | 1 |
| 3/19 | 新型コロナウイルス緊急小口資金貸付説明会 | 県立ふくし交流プラザ | 1 |

(2) 相談件数

| 4月 | 5月 | 6月 | 7月 | 8月 | 9月 | 10月 | 11月 | 12月 | 1月 | 2月 | 3月 | 合計 |
|----|----|----|----|----|----|-----|-----|-----|----|----|----|----|
| 3 | 4 | 3 | 4 | 2 | 5 | 3 | 1 | 4 | 4 | 4 | 3 | 40 |

(3) プランの作成について

| 件数 | プランの内容 |
|----|---|
| 1 | 30代女性、家計改善自立支援事業の再プランを希望する。浪費癖の改善と自立した家計をいとなめるようになること。 |
| 1 | 20代男性新規プラン、今まで働いていた職場で体調を崩し働き続けられないため退職する。就職活動経験なので支援してほしい。 |
| 1 | 20代男性新規プラン、前回ファストフード店で就労し集結したが勤務時間が激減し新たな場所で就労したいと就労支援を希望する。 |
| 1 | 30代男性プラン終決、交通事故により働いていた職場から退職する。就労支援プラント併せて独自に就労活動を行い、再就職先を見つけた。 |
| 1 | 50代男性再プラン、求職者訓練で電気設備の資格を取得する。取得し働きやすい職場への転職支援をしてほしい。家計改善自立支援事業も税金の分納協議や、生活保護の返還があるので支援する。 |
| 1 | 20代男性就労支援再プラン、就職セミナーなどに参加し様々な就労先を考えたが、失敗したくないと熟考することになった。雇用保険も活用して仕事を探していく。本人の希望で心療内科も受信する。 |
| 1 | 50代男性、生活保護等就労自立促進事業を利用する。ハローワーク須崎と協力して、集中的な就労支援を実施していく。 |
| 1 | 50代女性新規プラン、浪費が多いため家計改善自立支援事業の利用を申し込む。アセスメントを強化すると、悪徳商法で債務を重ねていることもわかり法テラス須崎の支援も依頼する。 |
| 1 | 60代男性新規プラン、補聴器の配慮と稲作の配慮をしてくれる職場を探してほ |

| | |
|--------|--|
| | しいということから就労支援を開始する。高知県経営者協会にも協力を依頼した。 |
| 1 | 40代男性新規プラン、求職者訓練給付金制度を利用しパソコンの資格を取得してから就労したいとプランを依頼する。 |
| 合計 9 件 | |

(4) 支援調整会議への参加状況

| 月 日 | 概 要 | 出席数 |
|-------|---|-----|
| 4/10 | 30代女性、家計改善自立支援事業の継続利用再プラン | 1 |
| 5/8 | 20代男性、就労支援プラン、就職活動未経験から就労を目指す。 | 1 |
| 8/14 | 20代男性、就労支援プラン、安定した職に就きたい。 30代男性、就労支援プラン終結、希望の職業に再就職する。 | 1 |
| 9/11 | 50代男性、就労支援プラン再プラン、就労支援プラン 40代男性、家計改善プラン終決 | 1 |
| 10/9 | 40代女性、就労支援プラン終決、職場安定し再雇用を確認する。 | 1 |
| 11/11 | 20代男性、就労支援再プラン、就職活動未経験から就労を目指す 50代男性 生活保護等就労自立促進事業利用申込み 50代女性 家計改善自立支援事業利用申込み | 1 |
| 2/12 | 60代男性、就労支援プラン、安定した職に就きたい。 40代男性、就労支援プラン、求職者訓練給付金制度を利用しての就労を目指す。 | 1 |

3 アウトリーチについて

- ・チラシを市町村窓口（支所を含む）に配布
- ・民生委員児童委員総会において制度の説明及び協力を依頼
- ・教育委員会に対し制度の説明及び協力依頼
- ・収税課・健康福祉課との合同会議を開催し、制度の説明及び協力依頼
- ・見守りネットワークを開催し、民生委員や地域の福祉員、役場などの情報共有実施
- ・あったかふれあいセンターとの連携した支援を実施する。
- ・ハローワーク、ジョブカフェ高知、高知県経営者協会と連携した支援を実施する。
- ・大家の許可を得て中央西と協力し、生活保護者の部屋探しを支援し保証人なしで入居した。
- ・障害相談センターさかわと協力して SAT-G や就労パスポートの支援を行い、スーパーから高い評価を得た。
- ・地元スーパーとの連携により利用者の障害者雇用について話し合う。
- ・上京を考える利用者と面談し、上京先の東京都社協と情報交換を行う計画を立てる。
- ・新型コロナウイルス関連貸付の支援策を町内各機関に通達した。
- ・知的障害を持つ利用者の高額通信費を見直すため携帯会社と話し合いを実施する。等

(4) 日常生活自立支援事業

| 1. 専門員 | | | | | | |
|--|--------|---------------|---------|-------------|--------|---------|
| | 氏名 | 専門員経験年数 | 資格・職歴 | 雇用形態 | 備考 | |
| 1 | 濱田 皓美 | 1年 | 主事 | 常勤 | | |
| 2 | 田村 和裕 | 3年 | 社会福祉士 | 常勤 | | |
| 2. 生活支援員 | | | | | | |
| 生活支援員数 | | 8名(令和2年3月末現在) | | ※現在活動中の方の人数 | | |
| 3. 契約締結・相談件数 | | | | | | |
| 1. 契約締結状況(単年度) | | | | | | |
| | 認知症高齢者 | 知的障害者 | 精神障害者 | その他 | 合計 | |
| | 6件 | 0件 | 1件 | 0件 | 7件 | |
| 2. 当該年度相談件数(単年度) | | | | | | |
| | 認知症高齢者 | 知的障害者 | 精神障害者 | その他 | 合計 | |
| | 410件 | 96件 | 132件 | 2件 | 640件 | |
| 3. サービス利用時間等実績 | | | | | | |
| 年度末実利用者数 (令和2年3月末現在) | | 支援時間数 | | 貸金庫預かり件数 | | 利用料計 |
| | | 時間数 | 利用料(円) | 件数 | 利用料(円) | (円) |
| 一般世帯 | 10 | 134 | 201,000 | 4 | 24,000 | 225,000 |
| 生活保護 | 16 | 216.5 | | 0 | | |
| 4. 事業実施状況 | | | | | | |
| ① 広報に関する取り組み 当会広報誌「えがお」で事業紹介を実施。各地区拠点あったかふれあいセンター等にて、日常生活自立支援事業についての出前講座5回実施。 | | | | | | |
| ② 利用者支援にあたっての課題 困難ケースの支援については、専門員がかかわらないといけないため、時間と労力がかかる。 | | | | | | |
| ③ 事業運営上の課題他 支援員の育成や募集に困難を感じます。 | | | | | | |

(5) 生活福祉資金貸付事業(県社協より受託)

他の融資制度や給付制度を移用できない低所得世帯や障害のある方のいる世帯等を対象に必要な資金の貸付けと必要に応じた援助指導を行うことにより、経済的自立や生活意欲を高め、安定した暮らしを支援するための制度です。

【相談件数：1件、貸付件数：1件】

3 ボランティアセンター運営事業

(1) 相談・登録・紹介、情報収集・情報提供等

ボランティア活動への相談や福祉教育の要請に応える活動を実施。またボランティア活動を円滑に行うための活動支援も実施しました。

(2) ボランティア保険

全社協が取り扱うボランティア活動支援のための当保険の窓口として町内団体等へ加入呼びかけを行っている。

ボランティア活動保険

| 団体名 | 人数 | 団体名 | 人数 |
|-------------------|-----|------------------|-----|
| 桜座C L U B | 22 | とかの元気村 | 13 |
| イーハートーブ | 24 | 尾川活性化協議会 | 80 |
| 西組地区農業集落排水維持管理協議会 | 87 | 社協（福祉委員） | 76 |
| 介護予防グループ | 116 | 民生児童委員協議会 | 50 |
| 高吾北広域町村事務組合 | 38 | お元気コール | 6 |
| 佐川こども食堂さくらんぼ | 9 | 佐川おもちゃとしょかんさくらんぼ | 2 |
| 伊野ライオンズクラブ | 6 | NPO 佐川くろがねの会 | 39 |
| さかわ夢まち協議会 | 20 | 八千寿会 | 11 |
| あったかとかの | 63 | 黒岩いきいき応援隊 | 20 |
| さくらの森学園 | 2 | 佐川町食生活改善推進協議会 | 3 |
| 枝川いきいきクラブ | 7 | 個人 | 4 |
| 計 | | | 698 |

ボランティア行事用保険

| 団体名 | 件数 | 団体名 | 件数 |
|------------|----|-----------------|----|
| こども食堂さくらんぼ | 6 | 特定非営利活動法人とかの元気村 | 2 |
| 加茂の里づくり会 | 1 | 社会福祉法人尾川児童福祉協議会 | 8 |
| 黒岩いきいき応援隊 | 5 | 子ども食堂加茂の里 | 7 |
| 介護予防グループ | 2 | 24時間テレビ佐川実行委員会 | 1 |
| 夢まち協議会 | 2 | くろいわアソビバショ | 1 |
| 佐川町共同募金委員会 | 1 | 計 | 36 |

福祉サービス総合補償

| 団体名 | 件数 | 団体名 | 件数 |
|-----------------|----|---------------|----|
| 佐川わくわくクラブ | 1 | 黒岩いきいき応援隊 | 1 |
| 加茂の里づくり会 | 1 | 特定非営利法人とかの元気村 | 1 |
| 社会福祉法人尾川児童福祉協議会 | 1 | 計 | 5 |

送迎サービス総合補償

| 団体名 | 件数 |
|---------------|----|
| 特定非営利法人とかの元気村 | 1 |

(3) セカンドライフ夢追い塾

セカンドライフ夢追い塾

退職後の学びの場、地域での仲間づくりの場、地域の活動へ広がる場づくりを目指しています。退職後の生き方を考える講座を開催しながら、参加者間の交流を図り、退職後の新しい仲間づくりのきっかけをつくり、地域のあらゆる団体と退職世代をマッチングさせるよう努めています。

ボランティアグループ「おたすけ隊」は社協と関わりのある行事での活動の他に、独自に「サンタが来るまち佐川プロジェクト」を実施。子育て中の家庭や保育所などで活躍しました。

セカンドライフ夢追い塾講座

| | 人数 | 平均年齢 | 男女比 |
|----------|-----------|--------|---------------|
| 平成 25 年度 | 56 人→69 人 | 66.4 才 | 39.1% : 60.8% |
| 平成 26 年度 | 73 人→85 人 | 66.2 才 | 30.5% : 69.4% |
| 平成 27 年度 | 57 人→62 人 | 65.6 才 | 38.7% : 61.2% |
| 平成 28 年度 | 57 人→63 人 | 65.1 才 | 44.4% : 55.5% |
| 平成 29 年度 | 57 人→61 人 | 64.8 才 | 45.9% : 54.1% |
| 平成 30 年度 | 52 人→56 人 | 65.5 才 | 46.4% : 53.6% |
| 平成 31 年度 | 49 人→52 人 | 66.9 才 | 48.1% : 51.9% |

| 日時 | 内容 | 参加 |
|-------|---|------|
| 5/30 | 開講式 (オリエンテーション) 講和「自分の思いを伝える相続〜かしこい保険の使い方〜 講師：ジブラルタ生命 チーフインストラクター | 17 名 |
| 7/23 | 講座「出張！懐かしの歌声純喫茶♪」 講師：佐川町在住 打楽器奏者 北添紫光 先生 | 23 名 |
| 8/2 | 講座「世界にたったひとつだけ！手作り陶芸教室」 講師：中土佐町在住 池田 和則 先生 | 22 名 |
| 9/18 | 「第 3 回！夢追い塾厳選種目!!あんまり走らない運動会」 | 15 名 |
| 10/9 | 「ギョッと驚く!!! 魅ステリーツアー」 目的地：小豆島エンジェルロード | 26 名 |
| 11/15 | 講座「オトナのウォーキング&BBQ 維新の道で新たな佐川を大発見！」 目的地：赤土峠 脱藩の志士集合の地 | 19 名 |
| 12/5 | 閉講式「今年もやっぱり大おきゃく！黒岩の夜は更けんぞね!!」 | 26 名 |
| 3/27 | 特別補習講座『お花見』 | 中止 |

おたすけ隊活動

| 年度 | 人数 | 男女比 |
|----------|-----------|-----------------------------|
| 平成 26 年度 | 25 人 | 52% : 48% |
| 平成 27 年度 | 34 人 | 50% : 50% |
| 平成 28 年度 | 39 人 | 51% : 49% |
| 平成 29 年度 | 44 人 | 45.5% : 54.5% |
| 平成 30 年度 | 44 人 | 45.5% : 54.5% |
| 平成 31 年度 | 44 人→43 人 | 45.5% : 54.5%→54.5% : 53.5% |

セカンドライフ夢追い塾運営委員会

| 日程 | 内容 |
|-------|---|
| 5/17 | 1. 入塾状況 2. 開講式役割等 3. 7 月講座について 4. 魅ステリーツアーについて |
| 6/25 | 1. 会監査報告 2. 開講式反省会 3. ポイントカード確認 4. おたすけ隊について 5. 8 月講座について 6. 7 月講座について |
| 7/29 | 1. 会計報告 2. 7 月講座反省会 3. 8 月講座について 4. 9 月講座について 5. 10 月講座について |
| 9/11 | 1. おたすけ隊 健康福祉大会の活動について 2. 8 月講座反省会 3. 9 月講座について 4. 10 月講座について |
| 9/30 | 1. 9 月講座反省会 2. 10 月講座について 3. 11 月講座について |
| 10/24 | 1. 10 月講座反省会 2. 11 月講座について 3. 12 月講座について 4. おたすけ隊サンタが来るまちさかわプロジェクトについて |
| 11/18 | 1. 11 月講座を振り返って 2. 12 月閉講式について 3. おたすけ隊 健康福祉大会を振り返って/サンタプロジェクトの申し込みについて |
| 2/19 | 1. 特別補習講座『お花見』について 2. 陶芸教室の作品の渡し方について 3. 今年度のアンケートについて 4. 次年度について |
| 3/9 | 1. 特別補習講座『お花見』中止について 2. 次年度について |

○事業問い合わせ

8/7 徳島県海部郡海陽町社会福祉協議会

(4) 災害ボランティアセンター模擬訓練

大規模災害時に高齢者等の生活復旧を支援する災害ボランティアセンターを円滑に運営できるように、実際に災害時要援護者宅のニーズを拾ってボランティアで対応する訓練を毎年行っています。本年度は、加茂地区で計画をしておりましたが、諸事情により実施を見合わせました。

○会議構成組織

- 佐川町民生委員児童委員協議会
- 佐川町赤十字奉仕団
- NPO法人とかの元気村
- 佐川町消防団
- コスモス農業協同組合（青壮年部）
- みんなで福祉のまちづくり委員会 地区自主防災組織連絡会
- 佐川町商工会（青年部・女性部）
- 佐川町総務課危機管理対策室
- 佐川町健康福祉課
- 佐川町社会福祉協議会

(5) 福祉活動推進校育成事業

町内の小学校5校、中学校3校のPTAを対象に、各校の計画的福祉活動に対する資金の支援を行いました。佐川小学校、斗賀野小学校、尾川小学校、佐川中学校、尾川中学校、黒岩中学校、加茂小学校、加茂中学校

(6) 福祉教育

1. 尾川中学校1年

尾川中学校より、中学1年生への福祉教育授業の依頼を受け、授業内容を提案、講師や対談者への依頼、連絡調整等行いました。

事前アンケートにより、生徒の高齢者、障がい者に対するイメージを聞き取り、授業を行う。授業後は生徒から講師に手紙を書いてもらい、生徒がどのように受け取ったか授業の効果をいただいています。

| |
|--|
| 授業のねらい |
| テーマ：「ひとりひとり違う人間、みんなみんな同じ人間」 |
| (1) 高齢者、障がい者を身体特性でとらえるのではなく、全人的にとらえる |
| (2) 生活のしづらさは、身体特性のみでなく、環境（習慣、意識、文化など）によっても左右されることを知る |
| (3) それぞれの違いを知り、認め合い、支え合い、生きていることを知る |

(7) ボランティア車両貸出

社協所有車両（ホンダステップワゴン7人乗り）をボランティア団体の活動に貸出しを行い、それぞれの団体活動がスムーズにとり行えるよう支援を行いました。貸出しに関して無料貸与とし、燃料・運転手は借主に手配いただきます。

| 令和元年度 | | | | | | |
|-------|----|-------|----|-------|-----|-------|
| 月別 | 貸出 | | 社協 | | 全使用 | |
| | 回数 | キロ数 | 回数 | キロ数 | 回数 | キロ数 |
| 4月 | 1 | 54 | 2 | 56 | 3 | 110 |
| 5月 | 0 | 0 | 1 | 93 | 1 | 93 |
| 6月 | 1 | 64 | 9 | 284 | 10 | 348 |
| 7月 | 5 | 317 | 4 | 226 | 9 | 543 |
| 8月 | 3 | 157 | 10 | 228 | 13 | 385 |
| 9月 | 7 | 514 | 9 | 199 | 16 | 713 |
| 10月 | 4 | 58 | 0 | 0 | 4 | 58 |
| 11月 | 1 | 81 | 8 | 828 | 9 | 909 |
| 12月 | 3 | 128 | 8 | 196 | 11 | 324 |
| 1月 | 1 | 51 | 8 | 430 | 9 | 481 |
| 2月 | 1 | 22 | 6 | 218 | 7 | 240 |
| 3月 | 0 | 0 | 1 | 11 | 1 | 11 |
| 計 | 27 | 1,446 | 66 | 2,769 | 93 | 4,215 |

(8) 収集ボランティア

収集ボランティアの窓口として、古切手・プルタブを受け付け、社協広報誌えがおで紹介しています。古切手は高知県ボランティア・NPOセンターへ届けています。プルタブは換金され、災害時などのボランティア活動に活用する資金となります。

令和元年度 収集ボランティア延べ人数 181人

(9) 社協だより「えがお」発行

社協広報だより「えがお」を年6回発刊し、町内全世帯、町内各関係機関等にも配布しています。

| | |
|-----------------|---|
| 2019.6 vol.119 | 令和元年度佐川町社会福祉協議会事業計画 (仮称) 共生型福祉施設意見交換会のご案内 地域のいいコト紹介・職員紹介 食中毒・脱水症予防 かわいいえがお 福祉サービス困りごと解決制度のご案内 お礼、お知らせ |
| 2019.8 vol.120 | 平成30年度社会福祉協議会事業報告 新職員の紹介 地域のいいコト紹介、健康体操を楽しもう 「訪問介護事業所」閉所のお知らせ かわいいえがお、日赤募金のお礼とご報告 お礼、お知らせ |
| 2019.10 vol.121 | 赤い羽根共同募金 共生型福祉施設情報 さかわファミリーサポートセンター交流会 地域のいいコト 民生委員児童委員の活動紹介 あったかふれあいセンターとかの「夏のお助け大作戦」の報告 かわいいえがお 24時間テレビの報告 お礼、お知らせ |
| 2019.12 vol.122 | 歳末たすけあい募金のお願い 職員紹介 共生型福祉施設情報 第21回佐川町健康福祉大会 さかわファミリーサポートセンター交流会 かわいいえがお、 第66回高知県身体障害者福祉大会 お礼、お知らせ |
| 2020.2 vol.123 | 歳末たすけあい募金、赤い羽根共同募金報告 共生型福祉施設情報 赤い羽根共同募金助成事業のお知らせ 防災となり組 厚生労働大臣表彰受賞 夢まち通信 かわいいえがお 長寿大学新入学生募集 お礼、お知らせ |
| 2020.4 vol.124 | 新年度のご挨拶 あったかふれあいセンター夢まち ぶらっとホームさかわ 共同募金助成金審査報告 ファミサポまかせて会員養成講習会 福祉団体新会員募集 長寿大学入学生募集 かわいいえがお よさこいクラブ連合会「芸能大会」 お礼、お知らせ |

佐川町ファミリーサポートセンター運営事業

地域において、子育ての援助をしてほしい人(おねがい会員)と、子育ての援助ができる人(まかせて会員)を組織化し、地域の中で会員同士が子育てに関する相互援助活動を行うことにより、地域の子育て支援を行うとともに、仕事と子育てを両立できる環境整備を行ってきた。

今年度からは5年目となり、おねがい会員からの定期的な相談があった。町内にも周知され、他機関からの相談も多く寄せられた。10月には会員、一般の方を対象に交流会を行った。また、1月にはまかせて会員を対象にフォローアップ研修を実施した。2月にはまかせて会員講習会を実施し、安心・安全に子どもを預かるための養成講座を行った。3月には新型コロナウイルス感染防止対策による臨時休校で利用が急増した。

■会員数

おねがい会員：53名 まかせて会員：51名 両方会員：0名

| おねがい会員 | | 佐川 | 斗賀野 | 尾川 | 黒岩 | 加茂 | 合計 |
|-----------------|----|----|-----|----|----|----|----|
| 平成27年度 | 入会 | 16 | 7 | 1 | 0 | 1 | 25 |
| | 退会 | 1 | 0 | 0 | 0 | 0 | 1 |
| 平成28年度 | 入会 | 8 | 1 | 1 | 0 | 0 | 10 |
| | 退会 | 0 | 0 | 0 | 0 | 0 | 0 |
| 平成29年度 | 入会 | 9 | 5 | 0 | 0 | 0 | 14 |
| | 退会 | 2 | 0 | 0 | 0 | 1 | 3 |
| 平成30年度 | 入会 | 4 | 1 | 0 | 1 | 0 | 8 |
| | 退会 | 1 | 0 | 0 | 0 | 0 | 3 |
| 平成31年度 令和1年度 | 入会 | 5 | 0 | 0 | 0 | 0 | 4 |
| | 退会 | 2 | 0 | 0 | 0 | 0 | 1 |
| 合計 | | 36 | 14 | 2 | 1 | 0 | 53 |

退会理由：対象の子どもが小学校を卒業したため

| まかせて会員 | | 佐川 | 斗賀野 | 尾川 | 黒岩 | 加茂 | 合計 |
|-----------------|----|----|-----|----|----|----|----|
| 平成27年度 | 入会 | 10 | 17 | 4 | 1 | 1 | 33 |
| | 退会 | 0 | 0 | 0 | 0 | 0 | 0 |
| 平成28年度 | 入会 | 7 | 3 | 1 | 0 | 1 | 12 |
| | 退会 | 0 | 0 | 0 | 0 | 0 | 0 |
| 平成29年度 | 入会 | 1 | 0 | 0 | 0 | 1 | 2 |
| | 退会 | 0 | 0 | 0 | 0 | 0 | 0 |
| 平成30年度 | 入会 | 3 | 1 | 0 | 0 | 0 | 4 |
| | 退会 | 0 | 1 | 0 | 0 | 0 | 1 |
| 平成31年度 令和1年度 | 入会 | 2 | 0 | 0 | 0 | 0 | 2 |
| | 退会 | 1 | 0 | 0 | 0 | 0 | 1 |
| 合計 | | 22 | 20 | 5 | 1 | 3 | 51 |

退会理由：援助ができなくなったため

■事前打ち合わせ（相互援助活動の調整）

件数：14件

おねがい会員の実人数：9名

まかせて会員の実人数：11名

■活動実績（平成31年4月1日～令和2年3月31日）

| 援助の種類 | 件数 |
|-------------------------|----|
| 保育所・幼稚園の登園前の預かり及び送り (2) | 2件 |
| 保育所・幼稚園の迎え及び帰宅後の預かり (2) | 5件 |
| 保育所・幼稚園の帰宅後の預かり (1) | 2件 |
| 保育所・幼稚園の送りのみ (1) | 0件 |
| 保育所・幼稚園の迎えのみ (1) | 0件 |
| 放課後児童クラブ開始前の預かり及び送り (2) | 0件 |
| 放課後児童クラブ終了後の迎え及び預かり (2) | 9件 |
| 放課後児童クラブへの送り (1) | 0件 |
| 放課後児童クラブの迎えのみ (1) | 0件 |
| 小学校開始前の預かり及び送り (2) | 0件 |

| | |
|---------------------------|-------|
| 小学校放課後の迎え及び預かり (2) | 33 件 |
| 小学校への送りのみ (1) | 0 件 |
| 小学校への迎えのみ (1) | 0 件 |
| 保育施設・学校等休みの場合の預かり (1) | 6 件 |
| 保育施設・学校等休みの場合の預かり及び送迎 (2) | 0 件 |
| 保育所等入所前の預かり (1) | 0 件 |
| 保護者等の短時間・臨時的就労の場合の預かり (1) | 0 件 |
| 保護者等の外出の際の預かり (1) | 0 件 |
| 放課後デイサービス前の預かり (1) | 1 件 |
| 放課後デイサービス前の預かり及び送迎 (2) | 71 件 |
| 放課後デイサービスからの迎え (1) | 0 件 |
| 放課後デイサービスからの迎え及び預かり (2) | 176 件 |
| 放課後デイサービス後の預かり (1) | 18 件 |
| 実活動件数合計 | 323 件 |
| 預かり件数 (厚生労働省報告件数) | 323 件 |
| 送迎件数 (厚生労働省報告件数) | 296 件 |
| 援助種類別件数合計 (厚生労働省報告件数) | 619 件 |
| キャンセル | 53 件 |

■ さかわファミリーサポートセンター交流会

日 時：10月26日(土) 9:30~12:00

参加者：名 (内訳) まかせて会員 1名

おねがい会員 2組 (保護者2名・子ども4名)

一般 2組 (保護者2名・子ども2名)

内 容：・ファミサポ説明

- ・食生活改善推進協議会さんによる、卵と牛乳を使わないおやつ作り
- ・お絵描き大会



■まかせて会員フォローアップ講習

日 時：1月21日(火) 13:30~15:30 参加人数5人

内 容：簡単にできる身近な危険予知トレーニング
まかせて会員座談会

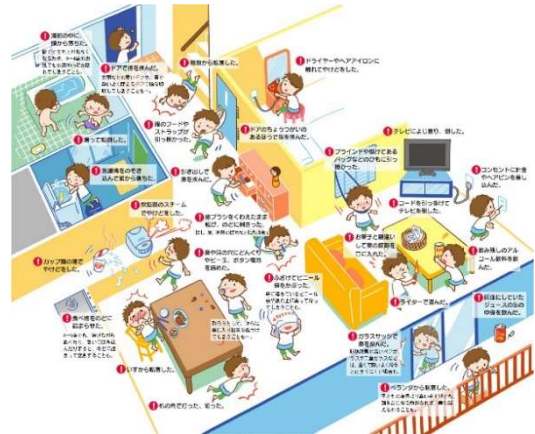

危険予知トレーニングの設題1



危険予知トレーニングの設題2

■まかせて会員講習会

日 時：2月4日(火)、5日(水)

参加人数 7名

講習会1日目

| 時間 | 講習内容 | 講師 |
|-----------------|--------------|-----------------------|
| 9:00~ 10:30 | 事業を円滑に進めるために | アドバイザー 濱田 皓美 正岡 幹子 |
| 10:30~ 12:30 | 小児看護の基礎知識 | 佐川町健康福祉課 保健師 小松 渚 |
| 12:30~ 13:30 | 昼食 | |
| 13:30~ 14:30 | 子どもの世話 | 佐川町健康福祉課 保健師 小松 渚 |
| 14:30~ 16:00 | 保育の心と子どもの遊び | 佐川町立永野保育所 園長 桑名 三路 |

講習会2日目

| 時間 | 講習内容 | 講師 |
|----------------|----------|---------------------|
| 9:00~ 10:30 | 身体の発育と病気 | 日高クリニック 院長 松本 和博 |

| | | |
|-----------------|---------------|---|
| 10:30～ 12:30 | 心の発達とその問題 | 児童養護施設 さくら園施設長 児童家庭支援センターひだまり センター長 篠原 志津 |
| 12:30～ 13:30 | 昼食 | |
| 13:30～ 14:30 | 安全・事故（救急講習含む） | 高吾北消防本部 |
| 14:30～ 16:00 | 子どもの栄養と食生活 | 佐川町健康福祉課 管理栄養士 川田 美尋 |



■ 視察・勉強会等

- 5月31日(金) ファミサポ通信No.8 発行
- 8月29日(木) 高知県第1回アドバイザー研修・意見交換会
- 10月3日(木) 全国アドバイザー講習交流会(大阪府)
- 10月18日(金) 幼児教育・保育の無償化について会員に通達
- 11月22日(金) ファミリーサポートセンター事業における
ヒヤリ・ハットの収集及び活用実践セミナー(東京都)
- 11月25日(月) ファミサポ通信No.9 発行
- 2月4日(火) ファミサポ視察受入(四万十町)
- 2月7日(金) ファミサポ通信No.10 発行
- 3月17日(火) 高知県第2回アドバイザー研修会(新型コロナウイルス感染防止のため、中止)

■その他

新型コロナウイルス感染防止のための学校の臨時休業に関連して、子育て援助活動支援事業(ファミリーサポートセンター事業)の活用等の代替措置で、2家庭の援助を開始。

新型コロナウイルス感染防止のための学校の臨時休業等に関連しての子育て援助活動支援事業に対する財政措置において、3月4日から19日は全額補助となった。

ファミサポ業務 平成31年4月1日～令和2年3月31日

ファミサポ業務

| 内容 | 件数 | 業務 |
|----------|-----|--|
| ○初回相談 | 9件 | ファミサポについて知りたい方、入会を検討する方からの問い合わせ。入会するかどうかにかかわらず、健康福祉課へ報告。相談経緯は、チラシ、保健師、障害者相談支援センター、子育て支援センターなど関係機関からの紹介など |
| ○入会面談 | 8件 | 入会面談希望者に子どもと共に来所 会員へ会則、利用の仕方の説明 家庭状況、援助希望内容の確認 写真撮影し、会員証の作成 |
| ○会員相談 | 11件 | 不登校、ひとり親世帯、不安定就労の依頼会員からの電話、LINE、来所の相談に長期的に対応 援助会員からの電話、LINE、来所の相談に対応 本人からの依頼により健康福祉課への相談に同席 |
| ○視察受け入れ | 1件 | 2/4 四万十町 |
| ○障害児への対応 | 2件 | 担当者会→担当者援助会員より援助時の様子の聞き取り、とりまとめ、他機関との担当者会での報告 子どもとあゆむ会出席 |

その他の業務

| | |
|-------------|---------------------------------|
| ○チャイルドシート貸出 | チャイルドシートを持っていない援助会員に貸し出し、活動の円滑化 |
| ○ベビーカー貸出 | ベビーカーを持っていない援助会員に貸し出し、活動の円滑化 |

佐川町民生児童委員協議会

民生児童委員の基本姿勢

- ①社会奉仕の精神（法第1条）
- ②基本的人権の尊重（法第15条）
- ③職務上の政治的中立（法第16条）

民生委員の役割（職務）

- ①生活状態の把握（法第14条第1項第1号）
- ②相談・援助活動（法第14条第1項第2号）
- ③福祉サービスの利用援助（法第14条第1項第3号）
- ④社会福祉を目的とする事業を経営する者・社会福祉に関する活動を行う者との連携・支援（法第14条第1項第4号）
- ⑤福祉事務所等関係行政機関の業務に対する協力（法第14条第1項第5号）
- ⑥住民の福祉の増進を図るための活動（法第14条第2項）

更に令和元年度は次の5点を重点課題として民児協の取組みを行いました。

1. 地域の見守り活動の充実
2. 佐川町避難行動要支援者個別計画更新、災害ボランティアセンター事業の支援
3. 「みんなで福祉のまちづくり」の計画実施への協力
4. 自主防災組織、ふれあいサロン、いきいき・かみかみ百歳体操などの普及に協力
5. 活動記録の提出

総会

総会は、会則に定められているように、事業計画報告、予算決算、役員会改選等の重要事項について、会員全員に諮り決定をしてきました。

| 日 付 | 内 容 | | | | | | | | | | | | | | | | | | | | | | | | |
|--------------------------------|---|--------|-------|----|----|----|-------|--------|-------|-----|-----------|-------|-------|-----|-------|-------|------|--------|--------|-------|-------|--------|-------|--|--|
| 5月24日 (金) 元気ホール 38名出席 | 第一号議案 平成30年度事業報告及び決算報告について【原案どおり可決】 その他(なし) | | | | | | | | | | | | | | | | | | | | | | | | |
| 12月3日 (火) 元気ホール 49名出席 | 1. 役員改選 R1.12.01~R2.11.30 (以下のとおり) <table border="1" style="width: 100%; text-align: center;"> <thead> <tr> <th>役職</th> <th>氏名</th> <th>役職</th> <th>氏名</th> </tr> </thead> <tbody> <tr> <td>会長</td> <td>西森 啓助</td> <td>斗賀野地区長</td> <td>田中 朝子</td> </tr> <tr> <td>副会長</td> <td>堀内 秋生(兼務)</td> <td>尾川地区長</td> <td>横田 三夫</td> </tr> <tr> <td>副会長</td> <td>秋澤 徳久</td> <td>黒岩地区長</td> <td>永田 滋</td> </tr> <tr> <td>佐川東地区長</td> <td>秋澤 由季恵</td> <td>加茂地区長</td> <td>横畠 正孝</td> </tr> <tr> <td>佐川西地区長</td> <td>堀内 秋生</td> <td></td> <td></td> </tr> </tbody> </table> | 役職 | 氏名 | 役職 | 氏名 | 会長 | 西森 啓助 | 斗賀野地区長 | 田中 朝子 | 副会長 | 堀内 秋生(兼務) | 尾川地区長 | 横田 三夫 | 副会長 | 秋澤 徳久 | 黒岩地区長 | 永田 滋 | 佐川東地区長 | 秋澤 由季恵 | 加茂地区長 | 横畠 正孝 | 佐川西地区長 | 堀内 秋生 | | |
| 役職 | 氏名 | 役職 | 氏名 | | | | | | | | | | | | | | | | | | | | | | |
| 会長 | 西森 啓助 | 斗賀野地区長 | 田中 朝子 | | | | | | | | | | | | | | | | | | | | | | |
| 副会長 | 堀内 秋生(兼務) | 尾川地区長 | 横田 三夫 | | | | | | | | | | | | | | | | | | | | | | |
| 副会長 | 秋澤 徳久 | 黒岩地区長 | 永田 滋 | | | | | | | | | | | | | | | | | | | | | | |
| 佐川東地区長 | 秋澤 由季恵 | 加茂地区長 | 横畠 正孝 | | | | | | | | | | | | | | | | | | | | | | |
| 佐川西地区長 | 堀内 秋生 | | | | | | | | | | | | | | | | | | | | | | | | |
| 3月27日 (水) 元気ホール (延期) | 第一号議案 平成31年度事業計画及び予算(案)について【開催延期、書面決議】 その他(なし) | | | | | | | | | | | | | | | | | | | | | | | | |

定例会

年間6回(総会同時開催含む)委員全員で集まり、諸制度の勉強会や報告会などを通して、委員相互に資質向上を図ってきました。

| 日 付 | 内 容 |
|--------------------------------|---|
| 5月24日 (金) 元気ホール 38名出席 | ○「安心安全に暮らすために」佐川警察署 交通課 岡村 みゆき 高吾北地域安全協会 麻田 有紀 ○地区別意見交換会 ○事務連絡(佐川町健康福祉課、委員、事務局等) 令和元年度事業について |
| 7月31日(金) 元気ホール 37名 | ○消費生活出前講座 高知県立消費生活センター ○佐川町の活動紹介 「荷稻・青去お試しカフェ」 西森 啓助 「佐川わくわくクラブの活動」 渡邊 富子 ○地区別意見交換・発表 テーマ「地域の実情」 ○新任委員の紹介 |

| | |
|---------------------------|--|
| | ○事務連絡（健康福祉課・委員・事務局他） |
| 9月27日（金） 元気ホール 36名 | ○研修報告 全国主任児童委員研修会（西日本）伊藤 みどり ○事例学習 事例を通して支え合う ―仲間と学ぶ事例学習― ○事務連絡（健康福祉課・委員・事務局） |
| 12月3日（火） 元気ホール 49名 | ○委嘱状伝達式 ○感謝状贈呈式 ○事務連絡（健康福祉課、社協、各委員、事務局等） |
| 1月24日（金） 元気ホール 44名 | ○有料老人ホームでのみとり （有料老人ホームどんこ 地域密着型デイサービスどんこ 谷脇 明美 氏） ○活動報告の記入の仕方について ○民生委員児童委員について（健康福祉課 川田富佐 氏） ○事務連絡（健康福祉課、社協、各委員、事務局等） |
| 3月27日（水） 元気ホール （延期） | 第一号議案 平成31年度事業計画及び予算（案）について【開催延期、書面決議】 その他 |

役員会

総会で決まった事項などの詳細等について協議し決定し、円滑に運営が出来るようにしてきました。

| 回 | 日付 | 出席者 | 内 容 |
|---|-----------|-----|--|
| 1 | H31.04.22 | 7 | 1 平成30年度事業報告・決算報告について 2 平成31年度事業詳細について 定例会日程、見守り配食、見守りネット、視察研修、新入学児童訪問事業について 3 5月総会・定例会について（案） 4 高知県大会について 5 中央西ブロック研修会活動事例発表者について 6 その他 |
| 2 | R1.07.01 | 5 | 1 7月31日定例会について 2 視察研修について 3 その他 |
| 3 | R1.08.28 | 8 | 1 9月27日定例会について 2 共同募金運動について 3 視察研修について 4 その他 |
| 4 | R1.11.05 | 7 | 1 12月3日定例会及び臨時総会について 2 歳末たすけあい募金助成について 3 佐川町健康福祉大会について 4 その他 |
| 5 | R1.12.12 | 8 | 1 歳末たすけあい募金生活困窮世帯審査について 2 1月24日定例会について 3 民生委員・児童委員活動費の取扱いについて |
| 6 | R2.2.28 | 6 | 1 3月総会・定例会について 2 令和2年度事業計画について 3 その他 |

その他会合

| 日時・場所 | 内 容 等 |
|-----------|-------|
| 5/16 かわせみ | 監査 |

研修会等

関係機関等が実施する研修会等へ参加しました。

| 日時・場所 | 参加 | 内 容 等 |
|-----------------|----|-------------------|
| 5/18 文化センター | 16 | 佐川町地域支援ネットワーク総会 |
| 12/21-12/22 兵庫県 | 3 | 日本子ども虐待防止学会ひょうご大会 |

視察研修

| 日時・場所 | 内 容 等 |
|-----------|--|
| 11/13 馬路村 | 馬路村子ども民生委員活動（馬路村社協）31名参加、（委員29名、事務局2名） |

県民児連関係

| 日時・場所 | 内 容 等 |
|---------------------|---|
| 7/18 いの町吾北公民館 | 中央西ブロック研修会 37名（委員 35名、事務局 2名） ・実行委員会：4/16、5/10、6/24、反省会：9/13（会長、事務局） |
| 5/28 かるぼーと | 第19回高知県民生委員児童委員大会 18名（委員 17、事務局 1名） |
| 2/12 県立紙産業技術センター | 新任民生委員・児童委員研修1年目 8名 |
| 2/22 ふくし交流プラザ | 高知県主任児童委員研修会 3名 |
| 1/23 ふくし交流プラザ | 県民児連会長・副会長等研修会 3名（会長、副会長） |

全民児連関係

| 日時・場所 | 内 容 等 |
|-------------------------|-----------------------|
| 8/7-8/8 びわ湖大津プリンスホテル | 全国主任児童委員研修会<西日本> 2名参加 |

表彰

| 日時・場所 | 内 容 等 |
|----------|----------------------|
| 11/10 | 佐川町健康福祉大会 会長感謝状 7名 |
| | 〃 渡邊 富子 |
| | 〃 宮崎 政昭 |
| | 〃 岡崎 証 |
| | 〃 松本 和高 |
| | 〃 岡村 政弘 |
| | 〃 横島 正孝 |
| 11/20 | 高知県社会福祉大会 13名 |
| | 高知県社会福祉大会会長表彰 秋澤 由季恵 |
| | 〃 横田 三夫 |
| | 〃 西森 徹 |
| | 〃 藤田 千砂 |
| | 〃 田村 貴美子 |
| | 〃 山口 ちづ |
| | 高知県社会福祉大会会長感謝状 片岡 陽治 |
| | 〃 山中 基直 |
| | 〃 秋沢 徳久 |
| | 〃 竹下 温子 |
| 〃 片岡 クニコ | |
| 〃 渡邊 泰子 | |
| 〃 和田 隆寛 | |
| 11/22 | 社会福祉功労者厚生労働大臣表彰 永田 滋 |

事務局だよりの発行

| No | 発行日 | 内 容 |
|-----|------|---|
| 102 | 5/24 | ①活動記録報告 ②退任のお知らせ ③令和元年度定例会・総会日程 ④事業等予定 |
| 103 | 7/31 | ①活動記録報告 ②定例会・総会日程 ③事業等予定 |
| 104 | 9/27 | ①共同募金のお願い ②定例会・総会日程 ③活動記録報告 ④事業等予定 |
| 105 | 12/3 | ①民生児童委員改選 ②民生委員児童委員台帳について ③定例会・総会日程について ④活動記録提出について ⑤事業等予定 ⑥新任委員の皆さま |
| 106 | 1/24 | ①活動記録提出について ②定例会・総会日程 ③中央西ブロック民生委員児童委員協議会 ④全民児連「被災地民児協支援募金」について ⑤民児連関連予定 |

令和元年度 佐川町民生児童委員協議会活動報告集計

| | | | 第1期 | 第2期 | 第3期 | 第4期 | 年間計 | 平均 |
|----------|----|-----------------|-------|-------|-------|-------|-------|-------|
| 内容別 | 1 | 在宅福祉 | 4 | 8 | 7 | 20 | 39 | 0.9 |
| | 2 | 介護保険 | 3 | 11 | 3 | 1 | 18 | 0.4 |
| | 3 | 健康・保健医療 | 19 | 17 | 16 | 8 | 60 | 1.3 |
| | 4 | 子育て・母子保健 | 30 | 25 | 42 | 26 | 123 | 2.7 |
| | 5 | 子どもの地域生活 | 31 | 26 | 35 | 20 | 112 | 2.5 |
| | 6 | 子どもの教育・学校生活 | 40 | 32 | 35 | 36 | 143 | 3.2 |
| | 7 | 生活費 | 15 | 16 | 3 | 12 | 46 | 1.0 |
| | 8 | 年金・保険 | 1 | 1 | 1 | 2 | 5 | 0.1 |
| | 9 | 仕事 | 6 | 3 | 4 | 6 | 19 | 0.4 |
| | 10 | 家族関係 | 24 | 25 | 26 | 28 | 103 | 2.3 |
| | 11 | 住居 | 2 | 6 | 2 | 8 | 18 | 0.4 |
| | 12 | 生活環境 | 22 | 25 | 24 | 30 | 101 | 2.2 |
| | 13 | 日常的な支援 | 104 | 102 | 90 | 76 | 372 | 8.3 |
| | 14 | その他 | 89 | 98 | 64 | 78 | 329 | 7.3 |
| | 15 | 計 | 390 | 395 | 352 | 351 | 1,488 | 33.1 |
| 分野別 | 16 | 高齢者に関すること | 131 | 193 | 134 | 126 | 584 | 13.0 |
| | 17 | 障害者に関すること | 24 | 28 | 21 | 22 | 95 | 2.1 |
| | 18 | 子どもに関すること | 128 | 103 | 125 | 105 | 461 | 10.2 |
| | 19 | その他 | 107 | 71 | 72 | 98 | 348 | 7.7 |
| | 20 | 高齢者に関すること | 390 | 395 | 352 | 351 | 1,488 | 33.1 |
| その他の活動件数 | 1 | 調査・実態把握 | 59 | 97 | 93 | 117 | 366 | 8.1 |
| | 2 | 行事・事業・会議への参加・協力 | 380 | 313 | 360 | 282 | 1,335 | 29.7 |
| | 3 | 地域福祉活動・自主活動 | 616 | 682 | 685 | 466 | 2,449 | 54.4 |
| | 4 | 民児協運営・研修 | 106 | 146 | 160 | 137 | 549 | 12.2 |
| | 5 | 証明事務 | 14 | 10 | 23 | 60 | 107 | 2.4 |
| | 6 | 要保護児童の発見の通告・仲介 | 2 | 1 | 5 | 4 | 12 | 0.3 |
| 訪問回数 | 7 | 訪問・連絡活動 | 699 | 687 | 733 | 676 | 2,795 | 62.1 |
| | 8 | その他 | 476 | 410 | 551 | 600 | 2,037 | 45.3 |
| 連絡調整回数 | 9 | 委員相互 | 870 | 785 | 879 | 859 | 3,393 | 75.4 |
| | 10 | その他の関係機関 | 583 | 543 | 571 | 702 | 2,399 | 53.3 |
| 活動日数 | 11 | 活動日数 | 1,617 | 1,573 | 1,628 | 1,385 | 6,203 | 137.8 |

(参考資料) 委員一人当たり年間件数(数値:四捨五入)

| | H24 | H25 | H26 | H27 | H28 | H29 | H30 |
|--------|------|------|------|------|------|------|------|
| 相談支援件数 | 38件 | 36件 | 33件 | 34件 | 33件 | 26件 | 27件 |
| その他の活動 | 95件 | 93件 | 88件 | 94件 | 97件 | 101件 | 104件 |
| 訪問回数 | 120件 | 123件 | 131件 | 134件 | 124件 | 111件 | 113件 |
| 活動日数 | 127日 | 124日 | 127日 | 129日 | 129日 | 129日 | 133日 |

民生児童委員名簿

令和2年3月31日現在

任期:令和元年12月1日 - 令和4年11月30日

| 地区 | 氏名 | 受持地区(行政区別) | 就任年月日 |
|-----|--------|-----------------------|------------|
| 佐川東 | 井上 典子 | 上郷上、上郷町営住宅(池田団地) | 令 1.12.01 |
| | 平井 英明 | 上郷下、上郷県営住宅 | 令 1.12.01 |
| | 山口 三花 | 東元町 | 令 1.12.01 |
| | 秋澤 由季恵 | 紫円、3区 | 平 16.12.01 |
| | 北原 智子 | 4区上、4区下、5区、6区、春日 | 平 24.04.01 |
| | 吉野 毅 | 7区、8区、9区上、9区下 | 平 27.12.21 |
| | 宮崎 政昭 | 松崎、春日荘、高北病院 | 平 25.12.01 |
| | 井上 和江 | 佐川東地区(主任児童委員) | 平 06.01.01 |
| 佐川西 | 小池 明子 | 室原 | 平 30.04.01 |
| | 堀見 昇出 | 中本町(町営住宅含む) | 平 13.12.01 |
| | 渡邊 泰子 | 岡崎、柏原、桂 | 平 22.12.01 |
| | 明神 精一 | 虎杖野、中組、島の土居、清和病院 | 平 19.12.01 |
| | 西森 徹 | 富士見町、富士見町営住宅 | 平 16.12.01 |
| | 山下 信行 | 三野 | 令 1.06.01 |
| | 黒川 美代子 | 伏尾団地 | 平 17.05.12 |
| | 刈谷 要介 | 青去 | 平 10.12.01 |
| | 西森 啓助 | 荷稻 | 平 19.12.01 |
| | 堀内 秋生 | 下山、馬の原、市の瀬 | 平 17.05.12 |
| | 竹下 温子 | 立野、柳瀬、九反田、九反田警察官舎、電力所 | 平 22.07.01 |
| | 藤田 千砂 | 川内ヶ谷上、川内ヶ谷下、中山 | 平 16.12.01 |
| | 井上 恵子 | 佐川西地区(主任児童委員) | 令 1.12.01 |
| 斗賀野 | 戸梶 知津 | 舟床、川ノ内 | 平 17.05.12 |
| | 永田 伸雄 | 岩井口、塚谷、二ノ部、二ノ部丁、下伏尾 | 令 1.12.01 |
| | 田中 朝子 | 山瀬、西山組、上伏尾 | 平 28.12.01 |
| | 西森 牧男 | 駅前丁、芝ノ坊 | 平 30.08.01 |
| | 森 清子 | 角口、狩場、野添、薄木、畜産試験場 | 平 23.06.01 |
| | 秋澤 徳久 | 入寺山、大平 | 平 22.12.01 |
| | 藤本 安夫 | 上美都岐、東下美都岐、西下美都岐 | 平 26.10.09 |
| | 松本 和高 | 鳥ノ巣 | 平 25.12.01 |
| | 氏原 敏男 | 襟野々、川原田、兎田、砂止、埴生ノ川 | 平 28.12.01 |
| | 森田 孝博 | 楠谷、中谷、南谷 | 令 1.12.01 |
| | 藤岡 數明 | 鉢ヶ森、花ノ木、山崎、梅ノ木、鉢ヶ森西 | 平 28.12.01 |
| | 寺尾 真 | 囃田、古用地 | 平 28.12.01 |
| | 村田 恵理子 | 尾川地区、斗賀野地区(主任児童委員) | 平 06.01.01 |
| | 坂東 美紀 | 尾川地区、斗賀野地区(主任児童委員) | 平 27.09.01 |
| 尾川 | 和田 隆寛 | 高平、下郷、西山耕 | 平 22.12.01 |
| | 田村 貴美子 | 中村、山田 | 平 16.12.01 |
| | 横田 三夫 | 堂野々、松ノ木 | 平 16.12.01 |
| | 岡村 政弘 | 古畑、峯 | 平 25.12.01 |
| 黒岩 | 片岡 かやの | 四ツ白 | 平 28.12.01 |
| | 永田 滋 | 二ツ野 | 昭 61.12.01 |
| | 細木 美穂 | 中野、瑞応 | 平 19.12.01 |
| | 藤田 忠司 | 庄田 | 平 28.12.01 |
| | 田村 憲正 | 上黒原、薬師堂・源重、原 | 平 08.01.22 |
| | 山口 ちづ | 岬、寺野、場所ヶ内、台住 | 平 16.12.01 |
| | 片岡 クニコ | 平野、大田川 | 平 22.07.01 |
| | 伊藤 みどり | 黒岩地区、加茂地区(主任児童委員) | 平 09.01.01 |
| | 山口 良子 | 黒岩地区、加茂地区(主任児童委員) | 平 26.10.09 |
| 加茂 | 片岡 滋 | 長竹、竹ノ倉、横山 | 令 1.12.01 |
| | 横島 正孝 | 本村東、本村西 | 平 25.12.01 |
| | 大山 啓一 | 弘岡 | 平 25.12.01 |

◆地域支援ネットワーク「子どもとあゆむ会」◆

地域支援ネットワーク「子どもとあゆむ会」に参加して、情報提供や援助方針に沿った対応を行い、地域の子どもの健全育成の一助としてきました。また要保護児童対策地域協議会から要請のあったケースや継続的に支援が必要なケースでは、関係機関とケース検討会等にも参加してきました。

| 地区 | 1 学期 | 2 学期 | 3 学期 |
|-----|------|-------|------|
| | 月日 | 月日 | 月日 |
| 佐川東 | 5/24 | 9/27 | 1/22 |
| 佐川西 | 5/29 | 9/30 | 1/28 |
| 佐川南 | 5/31 | 10/4 | 2/13 |
| 佐川北 | 6/4 | 10/10 | 2/14 |
| 斗賀野 | 6/12 | 10/9 | 1/31 |
| 永野 | 6/5 | 10/11 | 2/7 |
| 尾川 | 6/10 | 9/24 | 2/4 |
| 黒岩 | 6/13 | 10/3 | 2/6 |
| 加茂 | 6/14 | 9/20 | 1/30 |

◆赤ちゃんハロー訪問事業◆

(事業開始：平成16年 財源：共同募金助成金)

民生児童委員活動の一環として「地域の子どもと赤ちゃんの時からつながりを造ろう、地域の相談役として親子を支援して行こう」という民生委員児童委員からの声で実現し、地域からの孤立予防やよりよい相談相手となるために訪問を行っている事業です。

健康福祉課を通して保護者から情報提供同意書をいただいています。担当民生委員児童委員と主任児童委員が記念品（スタイ）を持ってお宅を訪問し、お顔を合わせてご挨拶と育児のお話をしてきました。



【過去実績】

| 年度 | 佐川 | 斗賀野 | 尾川 | 黒岩 | 加茂 | 計 | 備考 |
|-----|-----|-----|----|-----|-----|-----|------------|
| H16 | 34件 | 9件 | 4件 | 5件 | 6件 | 58件 | 6月～3月の10ヶ月 |
| H17 | 58件 | 15件 | 2件 | 3件 | 11件 | 89件 | |
| H18 | 38件 | 19件 | 3件 | 13件 | 5件 | 78件 | |
| H19 | 48件 | 21件 | 2件 | 1件 | 8件 | 80件 | |
| H20 | 39件 | 25件 | 4件 | 4件 | 2件 | 74件 | |
| H21 | 33件 | 13件 | 5件 | 6件 | 4件 | 61件 | |
| H22 | 37件 | 13件 | 3件 | 5件 | 4件 | 62件 | |
| H23 | 20件 | 14件 | 1件 | 8件 | 1件 | 44件 | |
| H24 | 27件 | 12件 | 2件 | 3件 | 1件 | 45件 | |
| H25 | 45件 | 16件 | 1件 | 8件 | 4件 | 74件 | |
| H26 | 54件 | 16件 | 6件 | 3件 | 7件 | 86件 | |
| H27 | 47件 | 16件 | 1件 | 7件 | 5件 | 76件 | |
| H28 | 31件 | 11件 | 2件 | 3件 | 3件 | 50件 | |
| H29 | 37件 | 23件 | 0件 | 3件 | 2件 | 65件 | |
| H30 | 37件 | 13件 | 1件 | 3件 | 2件 | 56件 | |
| R1 | 22件 | 13件 | 0件 | 2件 | 3件 | 40件 | |

◆新入学生訪問事業◆ (事業開始：平成16年 財源：民児協)

民生児童委員活動の一環。「地域の子どもとつながりを造ろう」という民生委員児童委員からの声で赤ちゃん訪問と同じくして実現した事業です。学校を通して保護者から情報をいただき担当民生委員児童委員が記念品（ノート）を持ってお宅を訪問しました。

【過去実績】

| 年度 | 佐川 | 斗賀野 | 尾川 | 黒岩 | 加茂 | 計 |
|-----|----|-----|----|----|----|-----|
| H19 | 57 | 22 | 4 | 7 | 5 | 95 |
| H20 | 61 | 34 | 6 | 8 | 15 | 124 |
| H21 | 60 | 22 | 12 | 11 | 7 | 112 |
| H22 | 57 | 34 | 5 | 8 | 8 | 112 |
| H23 | 68 | 15 | 3 | 7 | 9 | 102 |

| | | | | | | |
|-----|-----|-----|---|-----|-----|-------|
| H24 | 5 5 | 2 6 | 5 | 7 | 1 1 | 1 0 4 |
| H25 | 5 2 | 2 5 | 5 | 1 1 | 6 | 9 9 |
| H26 | 5 3 | 2 3 | 1 | 4 | 4 | 8 5 |
| H27 | 4 8 | 2 8 | 5 | 3 | 1 0 | 9 4 |
| H28 | 5 0 | 2 7 | 4 | 5 | 1 0 | 9 6 |
| H29 | 5 4 | 2 2 | 4 | 8 | 9 | 9 7 |
| H30 | 4 5 | 2 2 | 2 | 1 0 | 8 | 8 7 |
| R1 | 4 6 | 2 9 | 2 | 7 | 5 | 8 9 |

◆民生委員児童委員訪問事業◆（財源：共同募金助成金）

75歳以上の独居高齢者等を対象に、民生児童委員が安否確認のため訪問する際に「お土産」を持っています。慣例的に赤飯やちらし寿司などを持っていくことから「配食サービス」とも呼ばれています。

日常的な声かけや見守りは民生児童委員本来の業務でもありますが、「配食サービス」という名目で定期的にお伺いすることができることや、その際の会話を通しての信頼関係の構築にもお土産が一役買っています。

実施に際しては、地区民生児童委員協議会が主体となって実施されており、日程や「お土産」の内容も地区民生児童委員協議会で決定しました。

対象世帯

- ①75歳以上の独居高齢者。（独居世帯：同一敷地に家族等がない状態）
- ②①の規定に準じて、安否確認等が必要であると民生委員が認める世帯。

| 地 区 | 1回 | 2回 | 3回 | 4回 | 合計 |
|-------|-----------------------|------------------------|-----------------------|----------------------|--------|
| 佐川地区 | 11/8 ちらし寿司 130件 | 12/13 ちらし寿司 122件 | 2/14 ちらし寿司 114件 | 3/13 中止 | 366件 |
| 斗賀野地区 | 10/5 ちらし寿司 112件 | 11/2 ちらし寿司 111件 | 2/1 ちらし寿司 117件 | 3/7 ちらし寿司 115件 | 455件 |
| 尾川地区 | 9/27 ちらし寿司 60件 | 11/29 ちらし寿司 63件 | 1/30 ちらし寿司 63件 | 3/15 中止 | 186件 |
| 黒岩地区 | 1/25 ちらし寿司 62件 | 2/22 ちらし寿司 62件 | 3月 中止 | 3月 中止 | 124件 |
| 加茂地区 | 10/19 お赤飯 29件 | 11/16 ちらし寿司 30件 | 12/29 ちらし寿司 29件 | 1/18 お赤飯 28件 | 116件 |
| 合 計 | | | | | 1,247件 |

【過去実績】

| 年度 | 佐 川 | 斗賀野 | 尾 川 | 黒 岩 | 加 茂 | 計 |
|-----|-------|-------|-------|-------|-------|----------|
| H24 | 5 8 1 | 5 1 9 | 2 4 6 | 2 4 2 | 1 1 1 | 1, 6 9 9 |
| H25 | 5 2 5 | 5 1 4 | 2 3 8 | 2 5 1 | 1 0 6 | 1, 6 3 4 |
| H26 | 5 3 7 | 5 0 8 | 2 4 2 | 2 5 0 | 1 1 4 | 1, 6 5 1 |
| H27 | 5 3 5 | 4 8 8 | 2 3 9 | 2 4 2 | 1 1 3 | 1, 6 1 7 |
| H28 | 5 6 7 | 4 9 2 | 2 4 1 | 2 5 8 | 1 3 2 | 1, 6 9 0 |
| H29 | 5 3 9 | 5 1 2 | 2 2 7 | 2 5 8 | 1 0 9 | 1, 6 4 5 |
| H30 | 5 2 7 | 4 5 1 | 2 3 6 | 2 3 6 | 1 0 8 | 1, 5 5 8 |

◆見守りネットワーク（1）◆

民生児童委員、福祉委員、JAにこにこ会員・事務局、サロン協力員、百歳体操お世話役、地域包括支援センター、あったかふれあいセンター（尾川地区・斗賀野地区・黒岩地区・加茂地区）、社協の7者にて独居高齢者等見守り対象者名簿を基にそれぞれの見守り活動の確認と情報共有化を実施。困窮状態の方や見守りその他支援を必要とする方の早期発見、支援等につながるよう抜け漏れのない見守り体制構築に取り組みました。

| 地区 | 日時 | 参加者 | 事務局 | 参加者内訳 | | | | |
|------|------|-----|-----|-------|----|------|-------|-------|
| | | | | 民生 | 福委 | サ(百) | にこにこ会 | その他 |
| 尾川 | 6/7 | 11 | 11 | 4 | 7 | 3 | 1 | |
| 永野 | 6/14 | 17 | 8 | 4 | 7 | 10 | 6 | |
| 佐川西1 | 6/21 | 18 | 6 | 7 | 7 | 6 | 2 | |
| 佐川東 | 7/4 | 20 | 7 | 7 | 8 | 10 | 1 | |
| 佐川西2 | 7/8 | 15 | 7 | 5 | 7 | 5 | 2 | |
| 黒岩 | 9/4 | 16 | 10 | 7 | 9 | 0 | 0 | 実習生3名 |
| 加茂 | 9/9 | 9 | 10 | 3 | 2 | 3 | 2 | 実習生3名 |
| 斗賀野 | 9/12 | 33 | 8 | 6 | 14 | 22 | 13 | |



永野地区



黒岩地区

◆見守りネットワーク(2)◆

| 地区 | 日時 | 参加者 | 事務局 | 参加者内訳 | | | | |
|------|-------|-----|-----|-------|----|------|-------|-----|
| | | | | 民生 | 福委 | サ(百) | にこにこ会 | その他 |
| 尾川 | 11/27 | 13 | 9 | 4 | 9 | 3 | 1 | |
| 永野 | 1/29 | 18 | 9 | 4 | 7 | 10 | 6 | |
| 佐川東 | 1/30 | 19 | 6 | 5 | 9 | 7 | 0 | |
| 佐川西1 | 2/3 | 25 | 7 | 8 | 10 | 8 | 4 | |
| 佐川西2 | 2/10 | 19 | 7 | 5 | 8 | 9 | 4 | |
| 加茂 | 2/12 | 11 | 10 | 3 | 4 | 2 | 2 | |
| 黒岩 | 2/21 | 15 | 9 | 6 | 8 | 0 | 0 | |
| 斗賀野 | 3/4 | 中止 | | | | | | |

参加者数に事務局数は入れず。参加者内訳数は所属により重複



佐川西2地区



加茂地区

◆見守り新鮮情報便◆

民生委員児童委員を対象に、国民生活センターや地域包括支援センター等からの悪徳商法等の見守りに関する情報提供を登録いただいた方に FAX やメールで提供する事業を実施。

平成 20 年 11 月 28 日開始。No. 001

| | | | | | |
|-----------------|--------|--------|-------|--------|-------|
| ～No. 016 | H20 年度 | NO. 58 | 5/20 | NO. 69 | 11/22 |
| NO. 017～NO. 039 | H21 年度 | NO. 59 | 5/20 | NO. 70 | 11/29 |
| NO. 041～NO. 065 | H22 年度 | NO. 60 | 5/20 | NO. 71 | 11/29 |
| NO. 066～NO. 091 | H23 年度 | NO. 61 | 5/30 | NO. 72 | 11/29 |
| NO. 092～NO. 118 | H24 年度 | NO. 62 | 5/30 | NO. 73 | 1/16 |
| NO. 119～NO. 143 | H25 年度 | NO. 63 | 5/30 | NO. 74 | 1/16 |
| NO. 144～NO. 170 | H26 年度 | NO. 64 | 8/6 | NO. 75 | 1/16 |
| NO. 171～NO. 199 | H27 年度 | NO. 65 | 8/6 | NO. 76 | 3/13 |
| NO. 200～NO. 222 | H28 年度 | NO. 66 | 8/6 | NO. 77 | 3/13 |
| NO. 001～NO. 031 | H29 年度 | NO. 67 | 11/22 | NO. 78 | 3/13 |
| NO. 032～NO. 057 | H30 年度 | NO. 68 | 11/22 | | |

◆佐川町避難行動要支援者個別計画への支援◆（事務局：佐川町健康福祉課）

町が推進している佐川町避難行動要支援者個別計画について、高齢者世帯や障がい者等の日常から災害時の見守り体制の整備という重要性を鑑み、実態調査等連携・協力をしてきました。

◆民間企業との見守り協定◆

高知県民生委員児童委員連合会が高知県及び下記の民間企業との間で地域見守りに関する協定を締結。協定は、企業の活動の中で地域の異変を発見した場合、民児協事務局へ通報が入り、民生委員児童委員等が現状の確認を行う内容。

- H19. 04. 06 高知新聞・販売所
- H19. 08. 28 サンブラザ（ハッピーライナー号）
- H19. 10. 19 生活協同組合
- H19. 11. 29 高知ヤクルト販売
- H20. 10. 08 四国電力（検針員）
- H21. 05. 19 JA コスモス
- H22. 11. 25 高知医療生協
- H22. 11. 26 「走るコンビニもりやん」いの町吾北地区・佐川町・越知町・仁淀川町民児協
- H23. 03. 09 高知県警察
- H27. 11. 27 セブン-イレブンジャパン
- H29. 05. 23 第一生命保険(株)高知支社
- H30. 05. 02 (株)デミック四国
- H30. 06. 04 東京海上日動火災保険(株)高知支店
- H30. 06. 04 (一社)高知県損害保険代理業協会
- H30. 06. 04 明治安田生命保険(株)高知支社
- H30. 06. 20 日本生命保険(相)高知支社
- R1. 05. 29 三井住友海上あいおい生命保険(株)高知生保支社
- R1. 11. 27 高知県医薬品配置協議会

◆地域安全診断◆（高吾北地区地域安全協会、佐川警察署、高吾北消防本部主催）

例年、地域住民の地域安全意識、とりわけ高齢者に対する防災及び防犯意識の高揚を目的に高吾北地区地域安全協会、佐川警察署、高吾北消防本部が主催となって実施しています。本年度は黒岩地区が対象で、関係機関職員が4班に分かれて独居高齢者世帯15世帯に訪問し、防火・防犯・防災について指導を行いました。

高齢者と関係が深い民生委員児童委員が訪問の確認や道案内をすることで高齢者も安心でき、スムーズな診断を行うことができました。

佐川町よさこいクラブ連合会

事務局出席会合・イベント等 (出席日時、場所、会合・イベント名など)

役員会・総会

| 日 時 | 出 席 者 | 内 容 |
|-------|---|--|
| 04/26 | 坂本、横島(副)、大原武志、松岡女性部長、事務局(6名) | 第1回 役員会議 議 題 ・令和元年度よさこいクラブ連合会総会 ・事業計画 ・総会の役割分担 ・県老連主催「中四国ブロック老人クラブリーダー研修会」 ・ブロック別リーダー養成研修会(日高村)・その他 |
| 05/27 | 坂本会長、大原会計、今橋・野村監事、事務局(5名) | 平成30年度決算書 監査 |
| 05/28 | 30名 来賓 3名 事務局 2名(35名) | 総会 30年度事業報告並びに決算について 監査報告 令和元年度事業計画(案) 予算(案)について |
| 09/03 | 坂本会長、矢野、竹邑、渡辺、大原会計、松岡女性部長、横島、古味、事務局(9名) | 第2回 役員会議 議 題 ・健康福祉大会 ・元気ハツラツ・はちきん大会 ・パークゴルフについて(2回目) ・中央西「運動会」 ・第59回高知県老人クラブ大会 ・集え!競おう!ろうれんピック2019 ・連合会「運動会」(加茂地区) ・健康ウォーキング ・その他 |
| 12/23 | 坂本会長、矢野、古味、松岡、大原、片岡、横島、事務局(9名) | 第3回 役員会議 議 題 ・中央西芸能大会について ・連合会芸能大会について ・講演会について ・絵手紙を使った友愛活動について ・今年の実践について ・その他 |

健康づくり事業

| | | |
|----------|------------------|-------|
| ・ 4月 8日 | いきいき絵手紙サークル(月1回) | 取りまとめ |
| ・ 6月 5日 | パークゴルフの案内(1回目) | 取りまとめ |
| ・ 6月27日 | (初)健康体操(全10回) | 取りまとめ |
| ・ 7月30日 | 料理教室&ランチバイキングの案内 | 取りまとめ |
| ・ 8月23日 | 第7回ダーツ大会の案内 | 取りまとめ |
| ・ 8月29日 | スポーツウエルネス吹き矢体験教室 | 取りまとめ |
| ・ 10月 2日 | パークゴルフの案内(2回目) | 取りまとめ |
| ・ 10月20日 | 健康づくり運動会の案内 | 取りまとめ |
| ・ 10月30日 | 健康ウォーキングの案内 | 取りまとめ |
| ・ 2月28日 | 芸能大会の案内 | 取りまとめ |
| ・ 3月 3日 | 健康づくり講演会の案内 | 取りまとめ |

| 日 時 場 所 | 参 加 者 | 内 容 |
|-------------------|--------------|---|
| 04/18 | 7名 | 絵手紙教室(第1回) 画材:桜の花、パンジー、なでしこ、チューリップ、キンセンカ |
| 05/16 | 6名 | 絵手紙教室(第2回) 画材:ミニバラ、マーガレット、菊 |
| 06/05 中土佐町上ノ加江 | 11名 事務局2名 | 第1回 パークゴルフ体験教室 |
| 06/19 | 4名 | 絵手紙教室(第3回) 画材: おくら、紫陽花、グラジオラス |

| | | |
|-------------------|---|--|
| 06/27 | 16名 事務局2名 | 第1回健康体操 ストレッチとリラクゼーション |
| 07/16 | 5名 | 絵手紙サークル(第4回) 画材: 日日草・陽扇・とまと・カサブランカ |
| 07/24 | 22名 事務局2名 | 第2回健康体操 |
| 07/30 | 81名 さくら会 7名 事務局 2名 (90名) | 料理教室&ランチバイキング(メニュー) ・なすと生椎茸のたたき・鶏のゴマドレッシング ・ごぼうの卵炒め ・トマトとかき玉スープ ・きゅうりとささ身のごまサラダ ・野菜のみそ松風焼き ・オクラと豚肉のマヨネーズ炒め ・いたどりのサワー漬け・オーツクランチ ・枝豆ととうもろこしの洋風ごはん ・五目ちらし寿司 ・小夏ゼリー |
| 08/16 | 5名 | 絵手紙教室サークル(第5回) 画材: ペチュニア・グラジオラス |
| 08/20 | 22名 実習生 3名 事務局 2名 | 第3回健康体操 |
| 08/23 | 30名 見学 6人 実習生 3名 事務局 2名 | 第7回ダーツ大会 優勝: 正岡 美智子(黒岩) 準優勝: 北川 美紗子(黒岩) 3位: 横川 正安(斗賀野) |
| 08/29 | 6名 実習生 2名 講師 8名 事務局 2名 | スポーツ吹矢体験教室 |
| 09/19 | 20名 事務局 1名 | 第4回健康体操 |
| 09/19 | 5名 | 絵手紙サークル(第6回) 画材: いろいろな花 |
| 10/02 パークゴルフ場 | | 第2回 パークゴルフ体験教室 ※暴風雨のため中止! |
| 10/18 | 5名 | 絵手紙サークル(第7回) ダリア・ペチュニア・インド瓜 |
| 10/20 加茂小学校体育館 | 加茂42名 連合51名 看護師 2名 事務局 4名 | 運動会(種目) ・おさい銭入れ ・縁結び ・パン食い競争・魚釣り ・輪投げ ・糸巻き ・宝積み競争・スカットボール ・フライングディスク・息をあわせて ・玉入れ |
| 10/30 しまなみ海道 | 48名 事務局 2名 | 健康づくりウォーキング ～多々羅大橋を歩こう!～ |
| 10/31 | 22名 事務局 1名 | 第5回健康体操 |
| 11/13 | 4名 | 絵手紙サークル(第8回) |
| 11/28 | 18名 事務局 2名 | 第6回健康体操 |
| 12/20 | 5名 | 絵手紙サークル(第9回) *お茶会 |
| 12/24 | 16名 事務局2名 | 第7回健康体操 |
| 01/16 | 4名 | 絵手紙サークル(第10回) 画材: いろいろな草花 |
| 01/28 | 20名 事務局2名 | 第8回健康体操 |
| 02/21 | 6名 | 絵手紙サークル(第11回) |
| 02/26 | 21名 事務局2名 | 第9回健康体操 |
| 02/28 | 出演者25名 応援者84名 司会1名 スタッフ2名 事務局2名 | 芸能大会 舞踊 4名 歌謡 19名 |

| | |
|-------|--|
| 03/03 | 健康づくり講演会 知っとこ！フレイル予防！「なぜ老いる？ならば上手に老いるには」 ～フレイル予防を通じた健康長寿の町づくり～ 講師：中央西福祉保健所 地域包括ケア推進企画監 小松仁視 ※コロナウイルス感染拡大防止のため中止！ |
| 03/11 | 絵手紙サークル（第12回） ※コロナウイルス感染拡大防止のため中止！ |

地域支え合い事業

| 日 時 場 所 | 出 席 者 | 内 容 |
|---------------------------------------|---------------------------------|--|
| 6月19日（水） | 18名 事務局 | 七夕飾りづくり ・チェーン・短冊・星飾り・折鶴他 |
| 7月1日（月） JR斗賀野 JR佐川駅 JR加茂駅 | 斗賀野駅 10名 佐川駅 12名 園児含め約30名 | 七夕の飾り付け 斗賀野駅：斗賀野会員で飾り付け 佐川駅：佐川、黒岩地区会員 加茂駅：加茂の会員で飾り付け 園児も参加 |
| 7月8日（月） | 5名 | 七夕片付け 町内JR3駅 |
| 12月16日（月） JR西佐川駅 JR加茂駅 JR佐川駅 | 10名 4名 12名 | クリスマスツリー飾りつけ |
| 12月17日（火） JR斗賀野駅 | 8名 | |
| 12月26日（木） JR西佐川駅・佐川・斗賀野 駅・加茂駅 | 6名 事務局（7名） | クリスマス飾り片付け 町内JR3駅 |

その他の活動

- ・グラウンドゴルフ 毎週月・水・金曜日 古用地児童遊園13:00～16:00
- ・ペタンク 毎日 古用地児童遊園8:30～11:00（土・日・祭日 永野児童公園
グラウンドを利用）
- ・スポーツウエルネス吹矢 文化センター 大研修室 毎週水18:00～21:00・日13:00～
16:00
- ・町内ゲートボール大会 第3金曜日9:00～12:00 古用地児童遊園

中央西広域連合会事業

| 日 時 場 所 | 出 席 者 | 内 容 |
|--|----------------------------|---|
| 7月23日（火） 元気ルーム 14:00～16:00 | 役員 4名 事務局 4名 （8名） | 中央西老人クラブ連合会役員会 ・総会・研修会、資料の確認・監査・講師について ・運動会（越知町担当）・芸能大会（日高村担当） |
| 9月4日（水） いの町役場 いのホール 13:30～15:10 | 佐川町 15名 事務局 1名 （16名） | 中央西地区老人クラブ連合会総会・研修会 平成30年度事業報告・決算報告・監査報告 令和元年度事業計画（案）・予算（案） 研修会「老いとのかきあい方」 講師：近森病院 総括看護部長 岡本充子氏 |
| 10月8日（火） 越知町民体育館 10:00～12:00 | 佐川町 23名 事務局 2名 （25名） | 中央西地区老人クラブ連合会運動会 1. 賽銭投げ 2. 縁結び 3. 魚釣り 4. 糸巻き 5. ホールインワン 6. 安全運転 7. 玉入れ |
| 2月21日（金） 日高村社会福祉 センター | 佐川町 7名 応援 22名 事務局 1名 | 中央西老人クラブ連合会芸能大会 ・歌謡、舞踊、踊り、ハーモニカ、マジック、ちんどん |

県老連主催等

| 日 時 場 所 | 出席者 | 内 容 |
|-------------------------|-------------------------------|--|
| 4月18日(木) ふくし交流プラザ | 坂本会長・大黒 | 会長・事務担当社会 |
| 6月18日(火) ボウルかつらしま | 6名 事務局(7名) | 高知市老連「ボウリング大会」 (交流目的) |
| 7月4日(木) 三翠園 | 3名 | 中国・四国ブロック老人クラブリーダー研修会 |
| 7月5日(金) 三翠園 | 3名 | 中国・四国ブロック老人クラブリーダー研修会 |
| 7月19日(金) 日高村社会福祉センター | 佐川参加 13名 事務局 1名 | ブロック別リーダー養成研修会 |
| 9月19日(水) ボウルかつらしま | 7名 事務局(8名) | 高知市老連「ボウリング大会」 (交流目的) |
| 11月15日(金) ふくし交流プラザ | 11名 事務局 1名 | 第59回高知県老人クラブ大会 佐川町よさこいクラブ連合会が全国老人クラブ 連合会「2019活動賞」を受賞 |
| 12月3日(水) 春野ピアステージ | 出演4組 5名 舞踊先生 1名 佐川参加 7名 | 元気ハツラツ・はちきん大会 ・市町村老連による芸能発表 ・マジックショー・ふれあい市 |
| 令和2年2月5日(水) いの町庁舎1F | 13名 事務局1名 | 健康づくりリーダー研修会 |
| 令和2年3月13日 (金) 土佐市 | | 会員パワーアップ研修会 IN 土佐市 |

その他 (その他事務局として関わった事項)

- 30年度事業報告書作成(4月)
- 総会資料作成
- 令和元年度名簿作成
- 補助金申請(単位老人クラブ・連合会)
- グラウンドゴルフ・ペタンク・ゲートボール練習場 古用地児童遊園使用願い 毎月申請(年間)
- スポーツウエルネス吹矢サークルの練習場の申請
- バスの申請(運転手の依頼)
- 保険をかける(運動会・ウォーキングなど) *老人クラブ傷害保険のおしらせ
- 会計の補助(買い物・支払いなど)

佐川町身体障害者協議会

会合・イベント (出席日時、場所、会合名など)

| 日時 場所 | 出席者 | 内容 |
|-------------------------|-----------------------------|---|
| 4月8日(月) 元気ルーム | 5名 | 第1回 ちぎり絵教室 |
| 4月16日(火) かわせみ「会議室」 | 秋澤会長・渡辺監事・浜田監事・篠原会計・事務局(5名) | 平成30年度 決算報告(受託・一般) 監査 |
| 4月19日(金) かわせみ | 5名 | 第2回 ちぎり絵教室 |
| 4月22日(月) かわせみ | 理事 12名 代議員 2名 事務局 2名 | 第1回 理事・代議員会 総会について 昼食会 |
| 5月13日(木) 「ハッピールーム」 | 5名 | 第3回 ちぎり絵教室 |
| 5月14日(火) かわせみ | 理事 4名 関係団体13名 事務局 3名 | 第66回高知県身体障害者福祉大会佐川大会 第1回 実行委員会 |
| 5月17日(金) かわせみ「元気ホール」 | 26名 来賓 1名 事務局 2名 | 総会・研修会 平成30年度事業報告、決算報告、監査報告 令和元年度事業計画(案)、予算(案) 講演会「認知症をもう少し知りませんか？」 講師：近森病院ひろば講座 看護部 萩原博 氏 昼食会 |
| 5月27日(月) かわせみ「元気ルーム」 | 6名 | 第4回 ちぎり絵教室 |
| 6月2日(日) 春野総合運動公園 | | 第21回高知県障害者スポーツ大会ペタンク競技 ※雨天のためペタンク競技中止! |
| 6月3日(月) かわせみ | 5名 | 第5回 ちぎり絵教室 |
| 6月8日(土) USAくろしおセンター | 3名 | 土佐市身体障害者協議会・福祉大会 |
| 6月10日(月) かわせみ | 8名 事務局2名(10名) | 第2回 理事会 |
| 6月17日(月) かわせみ | 秋澤会長 | 第1回 福祉団体協議会定例会 |
| 6月24日(月) かわせみ | 5名 | 第6回 ちぎり絵教室 |
| 6月28日(金) キッチンスタジオ | 23名 さくら会 6名 事務局 2名 | 第55回 料理教室(1) ・ししゃもの酢の物・オクラと豚肉のマヨネーズいため ・あじさいゼリー・鶏のごまドレッシング ・トマトとかき玉スープ |
| 7月3日(水) 日高村社会福祉センター | 理事 3名 | 日高村障害者会・福祉大会 |
| 7月12日(金) かわせみ | 6名 | 第7回 ちぎり絵教室 |
| 7月22日(月) かわせみ | 4名 | 第8回 ちぎり絵教室 |
| 7月31日(水) かわせみ | 理事 2名 関係団体 10名 事務局 3名 | 第66回高知県身体障害者福祉大会佐川大会 第2回 実行委員会 |
| 8月5日(月) かわせみ | 4名 | 第9回 ちぎり絵教室 |
| 8月19日(月) かわせみ | 10名 事務局2名(12名) | 第3回 理事会 |

| | | |
|------------------------------|--------------------------------------|---|
| 8月26日(月) かわせみ ボウルかつらしま | 4名 14名 | 第10回 ちぎり絵教室 第30回 ボウリング大会(第1回) |
| 9月2日(月) かわせみ | 4名 | 第11回 ちぎり絵教室 |
| 9月9日(月) 仁淀川町中央公民館 | 11名 事務局 2名(13名) | 中央西身体障害者連合会総会・福祉大会 |
| 9月13日(金) キッチンスタジオ | 18名 さくら会 5名 事務局 3名 | 第56回 料理教室(2) ・さばの南蛮 ・かぼちゃコロケ ・おとうふ蒸しパン・小松菜のさくらえび和え ・もずくと卵のおすまし |
| 9月19日(木) 文化センター | 秋澤会長 事務局 2名(3名) | 運動会道具の準備 |
| 9月20日(金) かわせみ | 30名 事務局 4名(34名) | 運動会 ・輪投げ・縁結び・みんなで億万長者・スカットボール・車いす糸巻き競争・魚釣り・息をあわせて・ホールインワン・宝積み競争 ・玉入れ |
| 9月25日(水) しまなみ海道 | 5名 事務局(6名) | ふれあい旅行の下見 遊覧船・食事場所・平山郁夫美術館ほか |
| 9月27日(金) かわせみ | 役員 3名 関係団体 12名 事務局 3名 | 第66回高知県身体障害者福祉大会佐川大会 第3回 実行委員会 |
| 9月30日(月) かわせみ | 4名 | 第12回 ちぎり絵教室 |
| 10月1日(火) 佐川町内 | 理事数名 | 赤い羽根共同募金 街頭募金活動 |
| 10月7日(月) かわせみ | 9名 事務局2名(11名) | 第4回 理事会 |
| 10月11日(金) 「ハッピールーム」 | 7名 | 第13回 ちぎり絵教室 |
| 10月15日(火) 佐川町立桜座 | 6名 関係機関 12名 健康福祉課 1名 事務局 6名 | 第66回高知県身体障害者福祉大会(佐川大会)準備 資料の袋詰め・会場準備 |
| 10月16日(水) 佐川町立桜座 | 佐川町22名 参加者約300名 (スタッフを含む) | 第65回高知県身体障害者福祉大会(佐川大会) *田村 英さん表彰される |
| 10月21日(月) かわせみ | 秋澤会長 | 第2回 福祉団体協議会定例会 |
| 10月25日(金) かわせみ | 6名 事務局2名(8名) | 第5回 理事会 |
| 10月29日(火) すこやかセンター伊野 | 秋澤会長、事務局 (2名) | 中央西 第3回 理事会 ・運動会について・研修会について |
| 10月30日(水) すこやかセンター伊野 | 理事3名 | いの町身体障害者福祉大会 |
| 11月1日(金) かわせみ | 5名 協力者1名事務局2名 | 第1回 手話教室 講師:さくら手話サークル 高橋 正児 氏 |
| 11月8日(金) かわせみ | | 第2回 手話教室 講師:さくら手話サークル 高橋 正児 氏 |
| 11月9日(土) かわせみ | 4名 | 第21回佐川町健康福祉大会 ちぎり絵の展示 準備 |
| 11月10日(日) かわせみ | 7名 | 第21回佐川町健康福祉大会 ちぎり絵の展示 片付け |
| 11月11日(月) かわせみ | 6名 | 第14回 ちぎり絵教室 |
| 11月18日(月) 愛媛県吉海町 | 28名 事務局 2名 | ふれあい旅行 瀬戸内しまなみ海道と平山郁夫美術館 |
| 11月22日(金) かわせみ | 4名 協力者 1名 | 第3回 手話教室 講師:さくら手話サークル 高橋 正児 氏 |
| 12月5日(木) | 18名 | 第57回 料理教室(3) |

| | | |
|--------------------------|---------------------------------------|---|
| キッチンスタジオ | さくら会 5名 事務局 2名 | ・さつまいもの炊き込みご飯 ・野菜の肉巻き ・白菜とりんごのサラダ ・すり身のすまし汁 ・スポンジ飾りケーキ |
| 12月9日(月) かわせみ | 6名 | 第15回 ちぎり絵教室 (忘年会お茶会) |
| 12月10日(火) すこやかセンター伊野 | 相談員 2名 | 県身連主催「障害者相談員研修会」 |
| 12月11日(水) すこやかセンター伊野 | 14名 事務局 2名 | 中央西広域身体障害者連合会運動会 ・宝積み競争・フライングディスク・お玉リレー・縁結び・ 車いす糸巻き競争・スカットボール・玉入れ |
| 1月13日(火) すこやかセンター伊野 | 理事 2名 | いの町三障害野外ふれ愛スポーツ大会 |
| 1月20日(月) かわせみ | 9名 事務局 2名(11名) 5名 事務局 1名(6名) | 第6回理事会 第1回身障だより編集委員会 |
| 1月22日(水) キッチンスタジオ | 21名 さくら会 5名 事務局 2名 | 第58回 料理教室(ミニバイキング)(4) ・五目ちらし寿司 ・さつまいもの炊き込みご飯・温野菜サラダ・ カリカリ豚肉のおろしポン酢和え・さばみそ餃子・豆腐とピーマンの炒め煮・こんにゃくのベーコン巻き・もずくと卵のおすまし・ いたどりのサワー漬け・おとうふ蒸しパン |
| 1月27日(月) かわせみ | 4名 | 第16回 ちぎり絵教室 |
| 2月7日(金) 高知会館3F「飛鳥」 | 秋澤会長 6名 事務局 (7名) | 県身障主催「会長・指導者会」 会長会指導者会 |
| 2月10日(月) ボウルかつらしま | 12名 手話通訳 | 第31回ボウリング大会(第2回) |
| 2月17日(月) かわせみ | 5名 秋澤会長 | 第17回 ちぎり絵教室 第3回福祉団体協議会定例会 |
| 2月19日(水) かわせみ | 5名 事務局 | 第2回身障だより編集委員会 |
| 2月21日(金) 奈半利町健康福祉センター | 15名 事務局 | 交流研修会(意見交換会) 奈半利町身体障害者会の皆さんと意見交換会 |
| 2月25日(月) かわせみ | 編集委員 5名 事務局 2名 | 第3回身障だより編集委員会 (第4回編集委員会は新型コロナウイルスの拡大予防のため行わず、事務局で再校正し印刷を頼んだ) |
| 3月5日(木) かわせみ | | 中央西広域身体障害者連合会研修会(佐川町担当) 「笑いヨガ」講師:及川 勝栄 氏 新型コロナウイルスの拡大予防のため中止 |

その他 (その他事務局として関わった事項)

- 会費徴収の案内
- 会員会費の預かり集計、名簿作成
- 各種行事の案内・取りまとめ
- そうめん販売の取りまとめ
- 文化センター会場使用許可申請(ちぎり絵教室)
- 共同募金・歳末募金助成金計画書、申請、報告
- 補助金申請・報告ほか(平成28年度より)

佐川町赤十字奉仕団

事務局出席会合・研修等 (出席日時、場所、会合名など)

| 日時 場所 | 出席者 | 内容 |
|------------------------|---------------------------------|--|
| 4月9日(火) 元気ルーム | 委員 2名 事務局 2名 | 第1回 委員会 |
| 4月13日(土) | 6名 | 赤十字運動月間啓発パレード帯屋町アーケード |
| 4月23日(火) 佐川町内 | 4名 | 献血手伝い サンシャイン佐川・高北病院 |
| 4月26日(金) かわせみ | 委員 3 事務局 2名 | 第2回 委員会 |
| 5月16日(木) かわせみ | 委員長、会計、監事 2名、事務局(5名) | 会計監査 |
| 5月22日(水) かわせみ | 17名 堀見分区長 講師 2名 事務局 2名 | 第37回 佐川町赤十字奉仕団総会 議 事 1) 平成30年度事業報告並びに決算報告、監査報告 2) 令和元年度事業計画(案)並びに予算(案) 講演会「笑いヨガ」講師 及川 勝栄 氏 |
| 6月17日(月) かわせみ | 委員長 | 第1回 福祉団体協議会定例会 ・事業計画 |
| 6月24日(月) さくら福祉事業所 | 委員長 | 第1回24時間TV実行委員会 |
| 6月25日(火) あんしんセンター | 委員長 | 日赤高知県支部役員会・推進協議会研修会 |
| 7月11日(木) 佐川町内 | 4名 | 献血手伝い 佐川警察署・清和病院 |
| 7月19日(金) かわせみ | 委員長 | 第21回佐川町健康福祉大会 第1回実行委員会 |
| 7月23日(火) さくら福祉事業所 | 委員長 | 第2回24時間TV実行委員会 |
| 8月14日(水) かわせみ | 委員長 | 第21回佐川町健康福祉大会 第2回実行委員会 |
| 8月22日(木) | 4名 | 献血手伝い かわせみ・役場 |
| 8月24日(土) サンプラザ駐車場 | 4名 | 24時間テレビ募金の受付 |
| 8月25日(日) サンプラザ駐車場 | 5名 | 24時間テレビ募金の受付と片付け |
| 8月28日(水) ハッピールーム | 6名 事務局2名(8名) | 第3回 委員会 |
| 9月10日(火) すこやかセンター伊野 | 10名 事務局(11名) | 日赤奉仕団ブロック別研修会 |
| 9月27日(金) かわせみ | 委員長 | 第21回佐川町健康福祉大会 第3回実行委員会 |
| 9月30日(月) かわせみ | 1名 | 第1回 防災頭巾づくり |
| 10月1日(火) 佐川町内 | 4名 | 赤い羽根共同募金街頭募金 |
| 10月7日(月) かわせみ | 1名 | 第2回 防災頭巾づくり |
| 10月15日(火) 佐川町内 | 4名 | 献血手伝い マルナカ佐川店・中央西福祉保健所 |
| 10月20日(日) 上郷自治会 | 委員長、味元、矢野 (3名) | 上郷防災訓練に炊き出し |
| 10月21日(月) かわせみ | 委員長 | 第2回 福祉団体協議会定例会 |
| 10月22日(火) | 委員長、澤村、新田 | いの町分区日赤奉仕団合同研修会 |

| | | |
|-----------------------|-------------------------|---|
| いの町立吾北中央公民館 | (3名) | (ハイゼックスを使った正しいご飯の炊き方) |
| 11月1日(金) かわせみ | 5名 事務局2名 | 第4回 委員会 |
| 11月9日(土) かわせみ | 5名 | 第21回佐川町健康福祉大会準備 |
| 11月10日(日) かわせみ | 10名 | 第21回佐川町健康福祉大会 |
| 11月19日(火) | 4名 | 献血手伝い サンプラザ・JA 高知県佐川支所 |
| 11月25日(月) | 16名 事務局(17名) | 日赤一日研修 高知県警視察・アグリコレットランチ |
| 12月25日(水) あんしんセンター | 委員長 | 日赤推進協議会 |
| 1月27日(月) かわせみ | 10名 講師・他 3名 事務局3名 | HUG 講習会 |
| 2月17日(月) かわせみ | 委員長 | 第3回 福祉団体協議会定例会 |
| 2月19日(水) | 4名 | 献血手伝い かわせみ・役場 |
| 2月24日(月) あんしんセンター | 尾崎委員長、味元 (2名) | 地域住民を守るリーダー研修会 |
| 3月14日(土) さくら福祉事業所 | | さくらバザー準備(餅つき) 新型コロナウイルスの拡大予防のため中止 |
| 3月15日(日) さくら福祉事業所 | | さくらバザー(販売手伝い) 新型コロナウイルスの拡大予防のため中止 |
| 3月18日(水) 仁淀川町中央公民館 | | 中央西地区日赤防災ボランティア分区リーダー・日赤奉仕団員等研修会 コロナウイルスの予防のため中止 |

出欠等取りまとめ イベント、研修、会合等の出欠の取りまとめ

- 委員会
- 赤十字運動月間啓発パレード
- 総会
- 24時間テレビ協力依頼
- 一日研修
- 中央西地区日赤防災ボランティア分区リーダー・日赤奉仕団員等研修会
- さくら福祉事業所「さくらバザー」の協力依頼について

その他 (その他事務局として関わった事項)

- 4月上旬 総会資料(会計監査資料作成)の作成
- 5月15日 助成事業補助金申請
- 〃 献血協力の負担金請求

佐川町手をつなぐ親の会

文書発送 会員等に文書等を発送した記録（発送日時、発送数量、内容等）

- 6月4日 令和元年度総会案内文書（7月7日）（36通・町長を含む）
 - 10月23日 11月23日（土）親子研修について（虚空蔵山観光農園フルーツランド）
 - 11月8日 第62回手をつなぐ育成会高知県大会について（12月1日）
- 令和2年
- 1月20日 令和元年度祝う会案内文書（2月21日）

その他（その他事務局として関わった事項）

令和元年

- 6月4日 共同募金申請書提出
- 6月17日 令和元年度総会資料作成
- 11月20日 令和元年度歳末たすけあい義援金事業計画書提出
- 11月26日 令和元年度助成事業費補助金申請を町へ提出
- 12月5日 令和元年度助成事業費補助金請求書を町へ提出

令和2年

- 2月3日 共同募金助成要望書の提出
- 2月3日 育成会分担金の振り込み
- 3月16日 歳末たすけあい義援金事業報告書
- 3月16日 共同募金助成事業実績報告書
- 文化センター使用願い提出〔毎月第3木曜日、8月は休み〕
（4、5、6、7、9、10、11、12、1、2、3月）
※12月と2月は第3金曜日

佐川町福祉団体協議会

所属団体

佐川町身体障害者協議会
 佐川町よさこいクラブ連合会
 佐川町赤十字奉仕団
 佐川町手をつなぐ親の会
 佐川町保育協議会
 佐川町民生委員協議会
 佐川町健康福祉課
 佐川町社会福祉協議会

会 合 開催日時、場所、議題、参加団体数

| 日 時 場 所 | 出席者 | 内容 |
|------------------|---------------------------------------|-------------------------------|
| 6月17日（月） | 西森、尾碕、藤田、秋澤、保育協議会（中村）、川田課長補佐、事務局2（8名） | 1. 各団体令和元年度事業計画について 2. その他 |
| 10月21日（月） | 秋澤、藤田、尾碕、西森、片岡課長補佐、田村局長、事務局2（8名） | 1. 各団体より事業の報告 2. その他 |
| 令和2年 2月17日（月） | 西森、尾碕、坂本、秋澤、田村局長、事務局2（7名） | 1. 各団体からの報告 2. その他 |

文書発送

- ・ 6月11日 福祉団体協議会開催について （6通郵送・2通手渡し）
- ・ 10月18日 //
- ・ 2月 7日 //

佐川町長寿大学

令和元年度（運営負担金 1人6,000円）

町内外の60歳以上の高齢者を対象に生涯学習の機会提供と、生きがいづくりの場の提供を目的に開催。4月に入学式を実施、5月～3月まで17日開校（全34講義）、3月に修了式を実施。（午前10:30-12:00 午後13:00-14:30）

| 日付・参加者数 | 演題など | 講師（敬称略） |
|---------------------|--|----------------------------|
| 04/25 54人 | 入学式 | |
| 05/09 55人 | 午前 「土佐の伝承と民話」 | 県立文学館語りと紙芝居の会 山本典判 |
| | 午後 「健康や栄養に関する食品表示について」 | 県政出前講座 中央西福祉保健所 衛星環境課 味元智子 |
| 05/23 52人 +4人 | 午前 「旬の食と日本酒で幸せになる方法と土佐酒の魅力！」 | 司牡丹酒造社長 竹村昭彦 |
| | 午後 「健康と音楽」 | 佐川町在住打楽器奏者 北添紫光 |
| 06/06 48人 | 午前 「身近な動物に魅せられて」 | 野生動物専門写真家 中西安男 |
| | 午後 「安心安全」 | 佐川警察署交通課 岡村みゆき・千頭一正 |
| 06/20 64人 | 午前 「上方落語を楽しもう」 | 社会人落語 悠遊亭のん気 竹岡智巳 |
| | 午後 「あなたは、愛する方に何を残しますか。」 | 四国総合教育研修所 横川遊龜壽 |
| 07/11 54人 | 午前 「町並み模型と佐川の観光」 | 精密建物模型製作 栗田真二 |
| | 午後 「三味線への誘い」 | 民謡 “三味線の響き” 中内裕 |
| 07/25 53人 | 午前 「近森病院ひろっぱ講座」 | 近森病院看護師 岡本充子・萩原博 |
| | 午後 「天気予報 防災気象情報について」 | 高知地方気象台 神野誠 |
| 09/12 53人 | 午前 「時事問題」 | 高知新聞社論説委員 高橋誠 |
| | 午後 「大人こそ絵本を」 ～心に潤いを取りもどすために～ | 佐川町立図書館 田村裕子 |
| 09/26 23人 | 1日 学外研修 | |
| 10/10 50人 | 午前 「おかしいな、困ったなと思った時には消費生活センターに相談しよう！」 | 消費生活センター 仰木ひとみ |
| | 午後 「我が国の急速に進む少子高齢化」 ～多死社会の中の終活と断捨離～ | 細木病院院長 堀見忠司 |
| 10/24 50人 | 午前 「終活について～セカンドライフのライフプラン～」 | 高知県金融広報委員会 浦田健治 |
| | 午後 「土佐の花」 | 牧野植物園学芸員 稲垣典年 |
| 11/07 51人 | 午前 「牧野博士の「定年のデザイン」」 | 里見デザイン室 里見和彦 |
| | 午後 「だれもが幸せにくらすために」 ～人権について考えましょう～ | 人権啓発センター 藤本昌司 |
| 11/21 53人 | 午前 「高知の野生ラン」 | 農学博士 寺峰孜 |
| | 午後 「なんか変わるで！桂浜水族館！！」 ～おらんくの水族館を目指して～ | 桂浜水族館館長 秋澤志名 |
| 12/12 50人 | 午前 「女性就職よもやま話」 ～だまし絵からみる毒と徳～ | 第30番札所 善楽寺住職 島田希保 |
| | 午後 「朗読を楽しもう」 | 朗読 中村喬子 |
| 12/19 51人 | 1日 忘年会 | |
| 01/09 48人 | 午前 「時事問題」 | 高知新聞社論説委員 中河孝博 |
| | 午後 「土佐の民話と佐川の話」 | 講談師 小浜亭馬楽 |
| 01/23 49人 | 午前 「相続と遺言について」 | 司法書士 刈谷裕治 |
| | 午後 「120歳まで笑顔で過ごす方法」 | たけうち調剤薬局薬剤師 竹内一郎 |
| 02/13 49人 | 午前 「争族から相続へ」 －エンディングノートの活用－ | 高知県生涯学習支援センター 横山順一 |
| | 午後 「人生100年時代！ファイナンシャルプランナーによる終活のススメ」 | 佐川町社会福祉協議会 福庭紳介 |
| 02/27 48人 | 午前 「さかわ地域おこし協力隊のいろは」 | 佐川町地域おこし協力隊 |
| | 午後 「青山文庫の歴史と志士たちの遺墨」 | 佐川町立青山文庫学芸員 藤田有紀 |
| 03/12 | 午前 休講 「佐川の歴史と偉人達」 | 乗台寺55代目住職 種田快盛 |
| | 午後 休講 | 土佐の国笑いと癒やし研究所 及川勝栄 |
| 03/26 | 修了式 中止 | |

長寿大学運営委員会

1～4班ごとに選出された運営委員による長寿大学運営委員会で講義内容の検討や各種行事企画などを行っています。学生主体の大学づくりを目指して活動しています。

佐川町長寿大学運営委員会 運営委員 8名（各班から2名選出）

| 回数 | 月 日 | 内 容 |
|-------------|------------------------------|---|
| 昨年度 運営委員 | 4月11日 13:00~15:00 | 1 令和元年度入学申し込み状況確認と班分け 2 入学式について（総会） 3 集合写真の撮影について 4 その他 |
| | 4月11日 | 1. 監査 |
| 第1回 | 7月11日 14:30~15:40 | 1. 学外研修について（行き先、参加費） 2. その他 |
| 第2回 | 11月7日 14:30~16:00 | 1. 忘年会について 2. 講義内容について 3. その他 |
| 第3回 | 令和2年 2月13日 14:45~16:30 | 1. 修了記念品・皆勤記念品について 2. 修了式の昼食会について 3. 修了式の準備について 4. 次年度入学について 5. その他 |
| 第4回 | 3月25日 10:30~12:30 中止 | 1. 修了式の準備（作業） 2. 役割分担の確認（司会者との読み合わせ） 3. その他 |

4 地域福祉事業

佐川町共同募金委員会



社会福祉事業第1種事業として社会福祉法に定められており、毎年厚生労働大臣が定めた期間（10月1日～12月31日）に地域のボランティアを主体に共同募金運動として展開しています。

H23年度より佐川町共同募金委員会（運営委員会・審査委員会）を立ち上げ、組織体制整備に取り組み、多くの関係団体や町民の方々の参加協力を得て共同募金運動を実施しました。

集まった募金は、多くの割合で佐川町の地域福祉のために配分されており、佐川町の地域福祉事業の貴重な財源となっています。尚、令和元年度に募集された募金は、令和2年度事業分として助成されます。

運営委員会・審査委員会の開催

| 日時 | 内 容 |
|-----------------|---|
| 6月17日 運営委員会 | 1. 役員選任について 2. 平成30年度事業報告及び決算報告並びに監査報告 3. 令和元年度事業計画及び予算について 4. その他 |
| 9月9日 運営委員会 | 1. 役員選任について 2. 令和元年度共同募金運動について(共同募金推進計画) 3. その他 |
| 12月16日 審査委員会 | ①令和元年度歳末たすけあい募金助成審査 ②その他 |
| 3月18日 審査委員会 | ①令和元年(令和2年度)共同募金助成事業審査会 |

会合 6月27日 市町村共同募金委員会事務局・事務担当者会 高知県立ふくし交流プラザ 事務局1名出席

令和元年度(令和2年度事業)共同募金助成について

| H30助成先(H31事業分) | 助成額 | 備考 |
|----------------|-----------|--|
| 佐川町さくらスポーツクラブ | 50,000 | さくら・シニア合唱団+カ活動・小学生陸上競技+カ活動 |
| 佐川町手をつなぐ親の会 | 45,000 | 大会研修参加、交流活動 |
| 佐川町長寿大学 | 100,000 | 講師料、オープンキャンパス実施 |
| 佐川町保育協議会 | 40,000 | 夏季・秋季研修会講師料 |
| 佐川町身体障害者協議会 | 45,000 | 会員交流、研修会参加費等 |
| 佐川町民生児童委員協議会 | 140,000 | 高齢者見守り活動、新生児家庭訪問活動 |
| 佐川わくわくクラブ | 30,000 | 交流視察研修、研修会 |
| 佐川町社会福祉協議会 | 1,637,214 | 学校PTA支援、ボランティアセンター運営、みんなで福祉のまちづくり、おなかまプロジェクト、健康福祉大会、広報啓発事業 |
| 合計 | 2,087,214 | |

令和元年度目標額と結果

| | A+B 目標 | | 歳末目標 | 目標合計 |
|------|---------|-----------|---------|-----------|
| | A 配分目標 | B 配分目標 | | |
| 目標額 | 720,000 | 2,028,000 | 500,000 | 3,248,000 |
| 実績 | 674,760 | 2,044,998 | 448,603 | 3,168,361 |
| 対目標額 | ▲45,240 | 16,998 | ▲51,397 | ▲79,639 |

募金種別募金実績額及び昨年対比

| 種類 | 募金額 | 昨年実績 | 昨年比 | 差 | 備考 |
|--------|-----------|-----------|--------|----------|----|
| 街頭募金 | 69,057 | 66,444 | 103.9% | 2,613 | |
| 戸別募金 | 1,666,630 | 1,778,730 | 93.7% | ▲112,100 | |
| 職域募金 | 43,879 | 49,843 | 88% | ▲5,964 | |
| 法人募金 | 804,500 | 820,000 | 98.1% | ▲15,500 | |
| 設置募金箱 | 4,509 | 5,032 | 89.6% | ▲523 | |
| 個人大口募金 | 0 | 2,000 | 0% | ▲2,000 | |
| 学校募金 | 8,987 | 13,253 | 67.8% | ▲4,266 | |
| イベント募金 | 7,747 | 6,848 | 113.2% | 901 | |

| | | | | |
|-----|-----------|-----------|----------|---------|
| その他 | 114,449 | 2 | 5722450% | 114,447 |
| 合計 | 2,719,758 | 2,742,150 | 99.2% | ▲22,392 |

令和元年度共同募金目標額

| 種類 | 目標額 | 実績 | 目標比 | 説明 |
|-------|-----------|-----------|--------|-------|
| A 目標額 | 720,000 | 674,760 | 97.4% | 県下の助成 |
| B 目標額 | 2,028,000 | 2,044,998 | 100.8% | 町内助成 |

近年の募金実績（単位：円）
他に集計

※平成13年度募金箱はその

| 年度 | 戸別募金 | 法人募金 | 街頭募金 | 職域募金 | 個人募金 | 募金箱 | 学校 | イベントその他 | 計 | 前年対比 |
|-----|-----------|-----------|---------|--------|--------|--------|--------|---------|-----------|--------|
| H13 | 2,661,955 | 1,425,500 | 108,140 | 81,620 | 13,966 | — | — | 4,466 | 4,295,647 | — |
| H14 | 2,635,255 | 1,208,500 | 127,439 | 77,977 | 4,363 | 2,946 | — | 79 | 4,056,559 | 94.4% |
| H15 | 2,545,315 | 1,172,500 | 121,691 | 48,579 | 0 | 1,040 | — | 17 | 3,889,142 | 95.9% |
| H16 | 2,454,730 | 1,094,000 | 129,590 | 48,411 | 33,000 | 430 | — | 2,932 | 3,763,093 | 96.8% |
| H17 | 2,414,280 | 1,066,000 | 119,033 | 96,454 | 50,230 | 18,596 | — | 8,005 | 3,772,598 | 100.3% |
| H18 | 2,238,016 | 1,005,500 | 95,815 | 97,381 | 50,000 | 5,847 | — | 14,045 | 3,506,604 | 93.0% |
| H19 | 2,144,115 | 954,500 | 97,801 | 76,571 | 50,000 | 8,243 | — | 341 | 3,331,571 | 95.0% |
| H20 | 2,093,890 | 900,600 | 93,307 | 44,953 | 2,500 | 8,566 | — | 6,112 | 3,149,928 | 94.5% |
| H21 | 2,018,950 | 906,600 | 87,429 | 48,728 | 38,500 | 7,889 | — | 17,119 | 3,125,215 | 99.2% |
| H22 | 2,051,992 | 881,500 | 94,467 | 33,843 | 1,000 | 5,690 | — | 9,620 | 3,078,112 | 98.5% |
| H23 | 2,016,390 | 862,500 | 101,147 | 68,105 | 11,000 | 2,721 | 8,375 | 11,033 | 3,081,271 | 100.1% |
| H24 | 2,037,381 | 850,000 | 87,783 | 60,460 | 3,500 | 3,774 | 6,107 | 18,944 | 3,067,949 | 99.6% |
| H25 | 1,940,810 | 815,500 | 85,553 | 48,101 | 15,360 | 5,434 | 20,135 | 25,757 | 2,956,650 | 96.4% |
| H26 | 1,944,060 | 831,500 | 89,311 | 60,408 | 3,100 | 14,843 | 10,721 | 12,502 | 2,966,445 | 100.3% |
| H27 | 1,812,920 | 884,000 | 92,450 | 53,442 | 13,537 | 3,828 | 20,345 | 16,775 | 2,897,297 | 97.7% |
| H28 | 1,822,450 | 884,500 | 73,856 | 58,868 | 11,000 | 4,628 | 9,043 | 18,469 | 2,882,814 | 99.5% |
| H29 | 1,770,538 | 893,500 | 75,899 | 44,384 | 2,000 | 4,109 | 16,221 | 5,350 | 2,812,004 | 97.5% |
| H30 | 1,778,730 | 820,000 | 66,444 | 49,843 | 2,000 | 5,032 | 13,253 | 6,848 | 2,742,150 | 97.5% |
| R01 | 1,666,630 | 804,500 | 69,057 | 43,879 | 0 | 4,509 | 8,987 | 122,196 | 2,719,758 | 99.2% |
| 増減 | 93.7% | 98.1% | 103.9% | 88% | 0% | 89.6% | 67.8% | 1784.4% | 99.2% | |

戸別募金 10月に自治会長を通して全戸に目標額一戸750円を提示させていただき、募金のご協力をいただきました。

| No | 日付 | 募金額 | 自治会名 | 世帯数 |
|----|-------|---------|---------|-----|
| 1 | 5/31 | 133,600 | 上郷 | 286 |
| 1 | 7/1 | 1,000 | 上郷 | |
| 3 | 11/11 | 5,000 | 上郷町営住宅 | 56 |
| 4 | 10/4 | 30,600 | 東元町 | 112 |
| 5 | 10/11 | 3,200 | 紫円 | 17 |
| 6 | 10/16 | 2,500 | 東町3区 | 25 |
| 7 | 10/11 | 4,500 | 東町4区上 | 6 |
| 8 | 10/25 | 1,100 | 東町4区下 | 15 |
| 9 | 10/4 | 7,500 | 東町5区 | 17 |
| 10 | 9/30 | 15,000 | 東町6区 | 28 |
| 11 | 9/30 | 12,375 | 春日 | 33 |
| 12 | 12/3 | 6,800 | 西町7区 | 18 |
| 13 | 11/1 | 10,800 | 西町8区 | 45 |
| 14 | 10/9 | 10,000 | 西谷9区上 | 23 |
| 15 | 10/8 | 9,000 | 西町9区下 | 13 |
| 16 | 10/17 | 4,900 | 松崎 | 70 |
| 17 | 11/6 | 35,700 | 中本町 | 110 |
| 18 | 1/14 | 2,100 | 中本町町営住宅 | 8 |
| 58 | 10/11 | 8,600 | 入寺山 | 43 |
| 59 | 10/3 | 3,000 | 大平 | 41 |
| 60 | 10/10 | 12,000 | 上美都岐 | 34 |
| 61 | 10/11 | 10,000 | 西下美都岐 | 21 |
| 62 | 10/29 | 24,350 | 東下美都岐 | 43 |
| 63 | 9/30 | 6,400 | 襟野々 | 17 |
| 64 | 10/10 | 15,750 | 川原田 | 21 |
| 65 | 10/9 | 10,500 | 兎田 | 30 |
| 66 | 10/2 | 9,000 | 砂止 | 26 |
| 67 | 10/4 | 24,000 | 埴生ノ川 | 38 |
| 68 | 10/3 | 1,200 | 楠谷 | 16 |
| 69 | 1/16 | 1,700 | 中谷 | 21 |
| 71 | 10/8 | 2,700 | 鉢ヶ森 | 35 |
| 72 | 10/7 | 5,000 | 囃田 | 38 |
| 73 | 10/3 | 9,000 | 古用地 | 15 |
| 75 | 10/4 | 1,500 | 鉢ヶ森西 | 9 |
| 76 | 10/3 | 5,000 | 山崎 | 23 |
| 77 | 10/8 | 35,000 | 鳥の巣 | 83 |

| | | | | | | | | | |
|----|-------|--------|-------|-----|-----|-------|--------|---------|-----|
| 19 | 9/30 | 33,000 | 室原 | 52 | 78 | 10/4 | 1,500 | 高平 | 15 |
| 20 | 10/24 | 10,500 | 岡崎 | 15 | 79 | 11/8 | 28,500 | 下郷 | 38 |
| 21 | 10/11 | 7,000 | 柏原 | 20 | 80 | 10/25 | 2,800 | 西山耕 | 31 |
| 22 | 10/2 | 2,800 | 桂 | 30 | 81 | 10/1 | 6,700 | 中村 | 68 |
| 23 | 12/6 | 18,000 | 虎杖野 | 37 | 82 | 10/8 | 10,000 | 山田 | 48 |
| 24 | 10/31 | 13,800 | 中組 | 52 | 83 | 10/2 | 25,000 | 堂野々 | 47 |
| 25 | 10/23 | 24,000 | 島の土居 | 33 | 84 | 10/2 | 3,400 | 松ノ木 | 35 |
| 26 | 11/11 | 91,750 | 富士見町 | 246 | 85 | 9/30 | 17,500 | 古畑 | 32 |
| 27 | 10/10 | 70,000 | 三野 | 207 | 86 | 10/4 | 3,000 | 峰 | 10 |
| 28 | 10/2 | 10,000 | 伏尾団地 | 95 | 87 | 11/1 | 25,500 | 四ツ白 | 38 |
| 30 | 10/4 | 96,000 | 荷稻 | 133 | 88 | 10/25 | 18,000 | 二ツ野 | 25 |
| 31 | 10/2 | 21,000 | 下山 | 41 | 89 | 10/29 | 20,250 | 中野 | 27 |
| 32 | 10/3 | 18,000 | 馬の原 | 25 | 90 | 10/21 | 19,500 | 瑞応 | 30 |
| 33 | 10/18 | 22,500 | 市の瀬 | 32 | 91 | 10/24 | 37,050 | 庄田 | 70 |
| 34 | 10/18 | 11,250 | 立野 | 15 | 92 | 10/4 | 25,500 | 上黒原(山本) | 47 |
| 35 | 12/19 | 42,600 | 柳瀬 | 100 | 93 | 10/15 | 4,500 | 薬師堂・源重 | 6 |
| 36 | 10/11 | 39,000 | 九反田 | 70 | 94 | 10/4 | 15,000 | 原 | 30 |
| 37 | 10/1 | 35,000 | 川内ヶ谷下 | 85 | 95 | 10/25 | 17,250 | 岬 | 24 |
| 38 | 11/15 | 12,000 | 電力所 | 18 | 96 | 9/30 | 17,250 | 寺野 | 26 |
| 39 | 10/23 | 15,000 | 川内ヶ谷上 | 40 | 97 | 10/4 | 7,500 | 場所ヶ内 | 12 |
| 40 | 10/4 | 3,000 | 中山 | 4 | 98 | 1/9 | 9,750 | 台住 | 15 |
| 41 | 1/22 | 5,000 | 柳瀬団地 | 15 | 99 | 10/18 | 22,500 | 平野 | 45 |
| 42 | 10/7 | 3,000 | 舟床 | 4 | 100 | 10/2 | 5,755 | 大田川 | 9 |
| 43 | 10/15 | 3,000 | 川ノ内 | 10 | 101 | 10/2 | 4,200 | 長竹 | 44 |
| 44 | 10/21 | 21,300 | 山瀬 | 34 | 102 | 10/11 | 3,700 | 竹ノ倉 | 37 |
| 45 | 10/8 | 9,500 | 西山組 | 22 | 103 | 10/4 | 2,800 | 横山 | 14 |
| 46 | 10/3 | 18,000 | 岩井口 | 26 | 104 | 10/15 | 13,600 | 本村西 | 70 |
| 47 | 10/4 | 7,500 | 塚谷 | 29 | 105 | 10/8 | 15,200 | 本村東 | 79 |
| 49 | 10/4 | 2,300 | 上伏尾 | 25 | 106 | 10/2 | 10,800 | 弘岡 | 73 |
| 50 | 10/4 | 28,500 | 二ノ部 | 43 | | | | | |
| 51 | 10/1 | 18,000 | 二ノ部丁 | 36 | 2 | | | 上郷県営住宅 | 24 |
| 52 | 10/1 | 15,000 | 駅前丁 | 51 | 29 | | | 青去 | 101 |
| 53 | 10/4 | 44,500 | 芝ノ坊 | 90 | 48 | | | 下伏尾 | 34 |
| 54 | 10/3 | 2,700 | 角口 | 35 | 70 | | | 南谷 | 27 |
| 55 | 10/2 | 3,000 | 狩場 | 43 | 74 | | | 花ノ木団地 | 18 |
| 56 | 10/9 | 10,000 | 野添 | 33 | | | | | |
| 57 | 10/4 | 4,750 | 薄木 | 22 | | | | | |

※R02年1/24 青去50,000円、R02年2/21上郷県営住宅4,000円はR02年度実績に算入いたします。

街頭募金町内量販店3店舗前にて夕方は買い物客に、早朝には町内の駅前や保育園前など6所で通勤・通学の方に、街頭募金を実施し共同募金をPRしました。(10月1日)

| 佐川駅 | 西佐川駅 | はちきん | 斗賀野駅 | 尾川保育 | 加茂駅 | サブラサ | マルカ | サンシャイン | 合計 |
|-------|-------|--------|-------|--------|-------|-------|-------|--------|--------|
| 5,591 | 4,169 | 15,384 | 8,240 | 12,668 | 5,520 | 4,220 | 6,775 | 6,490 | 69,057 |

職域募金役場各課、小中学校、社会福祉協議会へ協力依頼。目標額を提示せずに依頼しています。

| 日付 | 職域名 | 募金額 |
|------|------------|-------|
| 11/1 | 職一議会事務局 | 800 |
| 11/1 | 職一税務課 | 1,300 |
| 11/1 | 職一町民課 | 1,100 |
| 11/1 | 職一総務課・会計課 | 1,318 |
| 11/1 | 職一遊学館 | 100 |
| 11/1 | 職一高北病院 | 2,180 |
| 11/1 | 職一チーム佐川推進課 | 1,300 |
| 11/1 | 職一教育委員会 | 2,500 |
| 11/8 | 職一健康福祉課 | 4,870 |

| 日付 | 職域名 | 募金額 |
|-------|---------------|-------|
| 11/8 | 職一永野保育所 | 1,700 |
| 11/14 | 職一佐川中学校 | 3,822 |
| 11/15 | 職一地質館 | 2,000 |
| 11/15 | 職一給食センター | 2,300 |
| 11/26 | 職一黒岩中央保育所 | 5,000 |
| 11/26 | 職一産業建設課・農業委員会 | 4,370 |
| 11/27 | 職一社協 | 5,069 |
| 12/16 | 職一佐川小学校 | 4,150 |

法人募金 町内法人に依頼をし、共同募金委員会を中心に、社協役職員、民生児童委員等で手分けをして募金のお願いを行いました。下記の155法人にご協力を頂くことができました。

| No | 法人名 | 募金額 | No | 法人名 | 募金額 |
|----|-------------------------|--------|-----|-------------------------|--------|
| 1 | (有)まえた硝子店 | 2,000 | 82 | 福原鉄工 | 10,000 |
| 2 | (有)吉本乳業 | 5,000 | 83 | 横田機械(有) | 5,000 |
| 3 | 大川建設(株) | 5,000 | 84 | ローソン佐川町西店 | 5,000 |
| 4 | (株)晃立 | 20,000 | 85 | 乗台寺 | 10,000 |
| 5 | 島崎商事 | 5,000 | 86 | 青源寺 | 10,000 |
| 6 | 双葉造園(株)佐川営業所 | 5,000 | 87 | 桜美学院 | 2,000 |
| 7 | いこいの里つくし園 | 10,000 | 88 | 鎌倉石材店 | 2,000 |
| 8 | いこいの里たんぼぼ | 10,000 | 89 | 霧生自動車整備工場 | 2,000 |
| 9 | くろしお薬局佐川店 | 1,000 | 90 | 高知新聞佐川販売所 | 2,000 |
| 10 | クマミ(有) | 3,000 | 91 | 33ラーメン | 3,000 |
| 11 | (有)天満屋石油店 | 3,000 | 92 | 大原建設(株) | 2,000 |
| 12 | オオノ工業(株) | 1,000 | 93 | 居酒屋 多賀 | 3,000 |
| 13 | 片岡自動車整備工場 | 5,000 | 94 | カタオカビジネススポーツ | 1,000 |
| 14 | 佐川クレーン工業 掛水良太 | 10,000 | 95 | (資)佐川印刷所 | 10,000 |
| 15 | 焼肉 てっちゃん | 1,000 | 98 | 狩女 | 10,000 |
| 16 | カフェk o n o m i | 1,000 | 99 | 割烹居酒屋 ひさ川 | 5,000 |
| 17 | ローソン佐川町東店 | 1,000 | 100 | 柳瀬接骨院 | 3,000 |
| 18 | 森耳鼻咽喉科 | 10,000 | 101 | 土佐塾佐川教室 | 3,000 |
| 19 | わだ眼科・皮膚科 | 10,000 | 102 | 岡運送(有) | 5,000 |
| 20 | (有)高知住宅センター | 3,000 | 103 | 北村鮮魚店 | 3,000 |
| 21 | (株)上野ハーネス | 10,000 | 104 | ビビッド美容 | 1,000 |
| 22 | (株)太陽 | 10,000 | 105 | メナード化粧品店佐川代行店 | 5,000 |
| 23 | おしゃれサロン道 | 1,000 | 106 | クリーニングの山本屋 佐川中店 | 2,000 |
| 24 | くぼたこどもクリニック | 10,000 | 107 | (有)坂本酒文具店 | 1,000 |
| 25 | たけうち調剤薬局 | 10,000 | 108 | ビューティーサロンまき | 1,000 |
| 26 | ヘアサロン あっこ | 1,000 | 109 | (有)佐川葬祭 | 5,000 |
| 27 | カットショップ カワザワ | 1,000 | 110 | 嶋崎歯科医院 | 5,000 |
| 28 | GOOD NEWS | 1,000 | 111 | 美容室ラポール | 500 |
| 29 | (株)青柳佐川店 | 1,000 | 112 | 西日本自動車共済さくら代理所 | 10,000 |
| 30 | はやかわ歯科 | 3,000 | 113 | 本格整体たどころ屋 | 1,000 |
| 31 | 喫茶 かりえ | 1,000 | 114 | 山下電気店 | 3,000 |
| 32 | 明神ハイヤー | 2,000 | 115 | 細木建材店 | 1,000 |
| 33 | 吉原文具店 | 3,000 | 116 | 藤井医院 | 5,000 |
| 34 | 宮地鮮魚店 | 1,000 | 117 | (有)山崎商店 | 10,000 |
| 35 | 田中勇司法書士事務所 | 10,000 | 118 | (有)中村繁士商店 | 10,000 |
| 36 | 清和病院 | 30,000 | 120 | 大野衣料品店 | 1,000 |
| 37 | 森田木工(株) | 3,000 | 121 | 西森医院 | 10,000 |
| 38 | (有)大正軒 | 5,000 | 122 | ユリスコ美容室 | 2,000 |
| 39 | 司牡丹酒造(株) | 30,000 | 123 | JA斗賀野給油所 | 3,000 |
| 42 | 佐川町金融団 | 10,000 | 124 | 藤本豊店 | 50,000 |
| 43 | 堀見電機(有) | 2,000 | 125 | パラダイス | 10,000 |
| 44 | ポケット | 500 | 126 | (有)麻田ガラス | 5,000 |
| 45 | 喫茶 春日 | 1,000 | 127 | (有)小原製瓦 | 2,000 |
| 46 | 川村自転車商会 | 1,000 | 128 | 高知新聞斗賀野販売所 | 1,000 |
| 47 | モードサロンボギー | 3,000 | 129 | (株)佐川水道 | 3,000 |
| 48 | (株)サンシャインチェーン本部サンシャイン佐川 | 10,000 | 130 | 真辺石油店 | 3,000 |
| 49 | (有)ポピーフローリスト佐川店 | 5,000 | 131 | 西田木材(有) | 10,000 |
| 50 | ホリウチ販売 | 1,000 | 132 | 五藤モーターズ | 2,000 |
| 51 | 尾崎建設(有) | 1,000 | 133 | 田村モーターズ | 2,000 |
| 52 | 田村鮮魚店 | 500 | 134 | (有)藤本組 | 10,000 |
| 53 | トクヤ(株)本店 | 1,000 | 135 | hairstudio GardenGarden | 3,000 |
| 54 | もめんや とんとん | 500 | 136 | 山崎米店 | 1,000 |
| 55 | 四国水道設備興業(有) | 10,000 | 137 | 村田一税理士事務所 | 10,000 |
| 56 | 有料老人ホームどんこ | 5,000 | 138 | つのだガラス | 1,000 |
| 57 | 近藤ハイヤー | 3,000 | 139 | 田鍋水道 | 3,000 |

| | | | | | |
|----|------------|--------|-----|-------------|--------|
| 58 | 山崎食品 | 5,000 | 140 | 寺尾クリーニング店 | 1,000 |
| 59 | 横島商店 | 3,000 | 141 | 渡辺商店 | 1,000 |
| 60 | ほっかほっか亭佐川店 | 1,000 | 142 | (株)藤岡電気 | 5,000 |
| 61 | ショップ美野 | 5,000 | 143 | (株)野っばら工房 | 1,000 |
| 62 | 巴路美容室 | 1,000 | 144 | とがのシフォン | 5,000 |
| 63 | nana 美容室 | 1,000 | 145 | 尾川工務店 | 10,000 |
| 64 | 佐川緑化センター | 3,000 | 146 | 尾川郵便局長 | 1,000 |
| 65 | (有)水源 | 10,000 | 147 | 四国アンホ(株) | 10,000 |
| 66 | 松浦石材店 | 10,000 | 148 | 太陽建設(株) | 5,000 |
| 67 | 古味接骨院 | 500 | 149 | (株)高橋建工 | 20,000 |
| 68 | 御酒屋 | 1,000 | 150 | 高木正充土地家屋調査士 | 1,000 |
| 69 | 佐竹ピアノ教室 | 3,000 | 151 | 黒岩郵便局長 | 3,000 |
| 70 | (株)石一 | 1,000 | 152 | (有)永田肥料店 | 10,000 |
| 71 | 高橋自動車 | 1,000 | 153 | 吾川農機 | 3,000 |
| 72 | 高北薬局 | 1,000 | 154 | (有)森岡工務店 | 10,000 |
| 73 | (有)佐川衛生 | 10,000 | 155 | (有)大栄建設 | 10,000 |
| 74 | (株)開洋 | 3,000 | 156 | 黒岩観光(有) | 20,000 |
| 75 | 湖月飯店 | 1,000 | 157 | ほそぎ印刷 | 3,000 |
| 76 | 刈谷園芸 | 10,000 | 158 | (有)わだ鮮魚店 | 10,000 |
| 77 | 岡林歯科医院 | 3,000 | 159 | 佐川鎌倉自動車 | 3,000 |
| 78 | 明神自動車 | 2,000 | 160 | 青木商店(豊) | 3,000 |
| 79 | インテリア ヤマサキ | 1,000 | 161 | 高松瓦(有) | 5,000 |
| 80 | ルティア | 1,000 | | | |

募金箱

| 日付 | 設置場所 | 募金額 |
|-------|------------|------|
| 12/25 | 募金箱ー夢まちランド | 302 |
| 12/26 | 募金箱ーJA 斗賀野 | 1357 |
| 12/26 | 募金箱ーJA 佐川 | 101 |
| 12/26 | 募金箱ー四国銀行 | 930 |
| 12/26 | 募金箱ー高知銀行 | 555 |
| 12/26 | 募金箱ー佐川郵便局 | 583 |
| 12/27 | 募金箱ー社協 | 681 |

学校募金

| 日付 | 学校名 | 募金額 |
|-------|--------|-------|
| 12/17 | 学ー尾川小中 | 627 |
| 12/17 | 学ー黒岩小 | 7,740 |
| 12/16 | 学ー佐川小 | 283 |
| 12/16 | 学ー斗賀野小 | 337 |

イベント募金

| 日付 | イベント名 | 募金額 |
|-------|----------|-------|
| 11/29 | イー長寿大学 | 2,230 |
| 12/10 | イー健康福祉大会 | 5,517 |

その他

| 日付 | 摘要 | 金額 |
|-------|--------------|---------|
| 4/3 | あかるい元気まちづくり会 | 114,445 |
| 11/18 | 貯金利息 | 4 |

歳末たすけあい募金

共同募金運動の一環として毎年12月に実施しています。12月16日に歳末たすけあい募金助成審査会を実施し、集まった募金を年末年始行事等の助成に充てました。

令和元年度歳末たすけあい募金実績報告

| 種類 | 募金額 | 昨年実績 | 昨年比 | 差 | 備考 |
|------|---------|---------|--------|---------|------|
| 戸別募金 | 413,060 | 383,697 | 107.7% | 29,363 | |
| 職域募金 | 35,543 | 39,216 | 90.6% | ▲3,673 | |
| その他 | 0 | 1 | 0% | ▲1 | 預金利息 |
| 合計 | 448,603 | 422,914 | 106.1% | ▲25,689 | |

令和元年度 歳末たすけあい募金目標額

| 種類 | 目標額 | 実績 | 目標比 | 説明 |
|-----|---------|---------|-------|----|
| 目標額 | 500,000 | 448,603 | 89.7% | |

★令和2年度助成について

| 助成先 | 助成額 | 昨年度 | 備考 |
|-------------------|---------|---------|-------------------------|
| さくら福祉事業所 | 50,000 | 50,000 | 親睦会(12/28) |
| 同朋会(さくら園・さくらの森学園) | 80,000 | 85,000 | クリスマス行事(12/25) |
| 佐川町手をつなぐ親の会 | 70,000 | 70,000 | クリスマス会(12/20)、祝う会(2/21) |
| 障害者支援施設こじゃんとはたら来家 | 60,000 | 62,000 | 年末行事(12/21) |
| ふれあいサロン8ヶ所 | 40,000 | 53,000 | クリスマス会・年末年始等行事 |
| 佐川町身体障害者協議会 | 40,000 | 50,000 | 奈半利町障害者会との意見交換会(2/21) |
| 佐川町長寿大学 | 20,000 | 0 | 年末行事 |
| サトウイフ夢追い塾・おたすけ隊 | 20,000 | 0 | クリスマス行事(12/20-12/25) |
| 生活困窮世帯 | 20,000 | 30,000 | 2世帯×10,000円 |
| 合計 | 400,000 | 400,000 | |

戸別募金：自治会長を通じて各戸に依頼。目標額を100円提示させていただきました。

| No | 日付 | 募金額 | 自治会名 | 世帯数 | No | 日付 | 募金額 | 自治会名 | 世帯数 |
|----|-------|--------|---------|-----|----|-------|-------|---------|-----|
| 1 | 5/11 | 27,000 | 上郷 | 286 | 56 | 12/3 | 3,000 | 野添 | 33 |
| 1 | 7/1 | 100 | 上郷 | | 57 | 4/1 | 1,900 | 薄木(H30) | 22 |
| 3 | 1/15 | 5,000 | 上郷町営住宅 | 56 | 57 | 12/5 | 1,900 | 薄木 | 22 |
| 4 | 12/16 | 10,200 | 東元町 | 112 | 58 | 12/23 | 4,300 | 入寺山 | 43 |
| 5 | 12/16 | 1,800 | 紫円 | 17 | 59 | 12/12 | 3,000 | 大平 | 41 |
| 6 | 12/9 | 2,500 | 東町3区 | 25 | 60 | 12/2 | 3,000 | 上美都岐 | 34 |
| 7 | 12/6 | 600 | 東町4区上 | 6 | 61 | 12/6 | 2,000 | 西下美都岐 | 21 |
| 8 | 12/25 | 1,100 | 東町4区下 | 15 | 62 | 12/16 | 4,100 | 東下美都岐 | 43 |
| 9 | 12/6 | 1,500 | 東町5区 | 17 | 63 | 12/4 | 1,600 | 襟野々 | 17 |
| 10 | 12/2 | 2,600 | 東町6区 | 28 | 64 | 12/18 | 2,100 | 川原田 | 21 |
| 11 | 11/29 | 1,650 | 春日 | 33 | 65 | 12/17 | 2,800 | 兎田 | 30 |
| 12 | 1/9 | 500 | 西町7区 | 18 | 66 | 12/9 | 1,200 | 砂止 | 26 |
| 13 | 1/10 | 2,700 | 西町8区 | 45 | 67 | 12/16 | 3,500 | 埴生ノ川 | 38 |
| 14 | 12/12 | 2,300 | 西町9区上 | 23 | 68 | 12/10 | 1,200 | 楠谷 | 16 |
| 15 | 12/2 | 1,200 | 西町9区下 | 13 | 69 | 12/27 | 1,700 | 中谷 | 21 |
| 16 | 4/1 | 4,700 | 松崎(H30) | | 71 | 11/29 | 2,700 | 鉢ヶ森 | 35 |
| 16 | 10/17 | 4,900 | 松崎 | 70 | 72 | 12/12 | 3,000 | 囃田 | 38 |
| 17 | 12/26 | 7,100 | 中本町 | 110 | 73 | 12/2 | 1,200 | 古用地 | 15 |
| 18 | 1/14 | 700 | 中本町町営住宅 | 8 | 75 | 12/6 | 800 | 鉢ヶ森西 | 9 |
| 19 | 12/19 | 4,400 | 室原 | 52 | 76 | 12/2 | 2,300 | 山崎 | 23 |
| 20 | 12/19 | 1,400 | 岡崎 | 15 | 77 | 12/2 | 8,000 | 鳥の巣 | 83 |
| 21 | 12/16 | 1,500 | 柏原 | 20 | 78 | 12/6 | 1,500 | 高平 | 15 |
| 22 | 12/5 | 2,800 | 桂 | 30 | 79 | 12/16 | 3,800 | 下郷 | 38 |
| 23 | 12/5 | 3,600 | 虎杖野 | 37 | 80 | 12/24 | 2,800 | 西山耕 | 31 |
| 24 | 12/23 | 5,100 | 中組 | 52 | 81 | 12/2 | 6,700 | 中村 | 68 |
| 25 | 12/23 | 3,300 | 島の土居 | 33 | 82 | 12/6 | 5,000 | 山田 | 48 |

| | | | | | | | | | |
|----|-------|--------|-------|-----|-----|-------|-------|--------|----|
| 26 | 1/6 | 18,800 | 富士見町 | 246 | 83 | 12/6 | 5,000 | 堂野々 | 47 |
| 27 | 12/9 | 20,300 | 三野 | 207 | 84 | 12/5 | 3,400 | 松ノ木 | 35 |
| 28 | 12/6 | 7,900 | 伏尾団地 | 95 | 85 | 12/4 | 3,000 | 古畑 | 32 |
| 29 | 12/4 | 10,100 | 青去 | 101 | 86 | 12/5 | 3,000 | 峰 | 10 |
| 30 | 12/6 | 12,800 | 荷稻 | 133 | 87 | 12/19 | 3,300 | 四ツ白 | 38 |
| 31 | 12/5 | 2,800 | 下山 | 41 | 88 | 12/16 | 2,500 | 二ツ野 | 25 |
| 32 | 12/6 | 2,400 | 馬の原 | 25 | 89 | 12/2 | 2,700 | 中野 | 27 |
| 33 | 12/17 | 22,500 | 市の瀬 | 32 | 90 | 12/24 | 2,700 | 瑞応 | 30 |
| 34 | 12/16 | 1,500 | 立野 | 15 | 91 | 12/26 | 5,330 | 庄田 | 70 |
| 35 | 12/19 | 5,680 | 柳瀬 | 100 | 92 | 12/2 | 3,400 | 上黒原 | 47 |
| 36 | 12/16 | 5,100 | 九反田 | 70 | 93 | 12/27 | 600 | 薬師堂・源重 | 6 |
| 37 | 12/3 | 6,000 | 川内ヶ谷下 | 85 | 94 | 12/6 | 2,600 | 原 | 30 |
| 38 | 12/19 | 1,700 | 電力所 | 18 | 95 | 12/9 | 2,300 | 岬 | 24 |
| 39 | 12/20 | 3,600 | 川内ヶ谷上 | 40 | 96 | 12/2 | 2,300 | 寺野 | 26 |
| 40 | 12/6 | 400 | 中山 | 4 | 97 | 12/9 | 1,000 | 場所ヶ内 | 12 |
| 41 | 1/22 | 1,400 | 柳瀬団地 | 15 | 98 | 1/9 | 1,300 | 台住 | 15 |
| 42 | 12/9 | 400 | 舟床 | 4 | 99 | 12/9 | 4,500 | 平野 | 45 |
| 43 | 12/26 | 1,000 | 川ノ内 | 10 | 100 | 12/5 | 700 | 大田川 | 9 |
| 44 | 12/16 | 3,200 | 山瀬 | 34 | 101 | 12/17 | 4,200 | 長竹 | 44 |
| 45 | 11/29 | 2,000 | 西山組 | 22 | 102 | 12/9 | 3,700 | 竹ノ倉 | 37 |
| 46 | 12/2 | 2,400 | 岩井口 | 26 | 103 | 12/6 | 1,400 | 横山 | 14 |
| 47 | 12/18 | 2,700 | 塚谷 | 29 | 105 | 12/6 | 7,600 | 本村東 | 79 |
| 49 | 12/13 | 2,300 | 上伏尾 | 25 | 106 | 12/2 | 7,200 | 弘岡 | 73 |
| 50 | 12/3 | 3,800 | 二ノ部 | 43 | | | | | |
| 51 | 12/3 | 3,600 | 二ノ部丁 | 36 | 2 | | | 上郷県営住宅 | 24 |
| 52 | 11/29 | 5,000 | 駅前丁 | 51 | 48 | | | 下伏尾 | 34 |
| 53 | 12/2 | 8,900 | 芝ノ坊 | 90 | 70 | | | 南谷 | 27 |
| 54 | 12/19 | 2,700 | 角口 | 35 | 74 | | | 花ノ木団地 | 18 |
| 55 | 12/2 | 3,000 | 狩場 | 43 | 104 | | | 本村西 | 70 |

※R02年2/21 上郷県営住宅 2,200円、R02年3/30 本村西 6,800円はR02年実績に算入いたします。

職域募金：役場各課、社会福祉協議会へ協力依頼。

| 日付 | 職域名 | 募金額 |
|-------|-----------|-------|
| 12/19 | 職-総務課・会計課 | 1,600 |
| 12/19 | 職-国土調査課 | 971 |
| 12/19 | 職-社協 | 6,893 |
| 12/20 | 職-遊学館 | 100 |
| 12/27 | 職-町民課 | 1,450 |
| 12/27 | 職-高北病院 | 2,370 |
| 12/27 | 職-健康福祉課 | 8,623 |
| 12/27 | 職-税務課 | 2,236 |
| 12/27 | 職-チーム佐川 | 1,900 |
| 12/27 | 職-永野保育所 | 2,000 |
| 12/27 | 職-地質館 | 2,000 |
| 12/27 | 職-給食センター | 1,100 |
| 1/10 | 職-黒岩中央保育所 | 1,500 |
| 1/10 | 職-教育委員会 | 2,800 |

★近年の募金状況

| 年度 | 戸別募金 | 職域募金 | その他 | 当年実績 | 前年度繰越分 | 合計 | 配分額 | 繰越額 |
|-----|---------|---------|--------|---------|---------|---------|---------|---------|
| H13 | 407,438 | 219,700 | 118 | 627,256 | 297,063 | 924,319 | 646,000 | 278,319 |
| H14 | 436,124 | 240,152 | 10,013 | 686,289 | 278,319 | 964,608 | 645,000 | 319,608 |
| H15 | 417,618 | 166,871 | 0 | 584,489 | 319,608 | 904,097 | 594,000 | 310,097 |
| H16 | 446,521 | 94,836 | 10,000 | 551,357 | 310,097 | 861,454 | 560,000 | 301,454 |
| H17 | 455,015 | 70,600 | 0 | 525,615 | 301,454 | 827,069 | 575,000 | 252,069 |
| H18 | 425,515 | 90,768 | 0 | 510,483 | 252,069 | 768,352 | 545,000 | 223,352 |

| | | | | | | | | |
|-----|---------|--------|-----|---------|---------|---------|---------|---------|
| H19 | 438,100 | 53,109 | 27 | 491,236 | 223,352 | 714,588 | 580,000 | 134,588 |
| H20 | 459,000 | 51,593 | 64 | 510,657 | 134,588 | 645,245 | 485,000 | 160,245 |
| H21 | 449,820 | 44,732 | 29 | 494,581 | 160,245 | 654,826 | 435,000 | 219,826 |
| H22 | 437,765 | 47,731 | 15 | 485,511 | 219,826 | 705,337 | 455,000 | 250,337 |
| H23 | 460,750 | 53,359 | 14 | 514,123 | 250,337 | 764,460 | 505,000 | 259,460 |
| H24 | 442,590 | 51,684 | 110 | 494,384 | 259,460 | 753,844 | 480,000 | 273,844 |
| H25 | 420,300 | 32,398 | 12 | 452,710 | 273,844 | 726,554 | 500,000 | 226,554 |
| H26 | 448,411 | 55,166 | 11 | 503,588 | 226,554 | 730,142 | 490,000 | 240,142 |
| H27 | 433,470 | 52,869 | 9 | 486,348 | 240,142 | 726,490 | 505,000 | 221,490 |
| H28 | 416,535 | 53,463 | 10 | 470,008 | 221,490 | 691,498 | 530,000 | 161,498 |
| H29 | 408,510 | 41,397 | 0 | 449,907 | 161,498 | 611,405 | 555,000 | 56,405 |
| H30 | 383,697 | 39,216 | 1 | 422,914 | 56,405 | 479,319 | 400,000 | 79,319 |
| R01 | 413,060 | 35,543 | 0 | 448,603 | 79,319 | 527,922 | 400,000 | 127,922 |

日本赤十字社高知県支部中央西地区佐川町分区

日本赤十字社は、災害時の医療救護をはじめ、日々の事故や急病に備える救急法の講習、地域でボランティア活動を展開する日赤奉仕団などの活動を通じて住民の皆様とともに「安心・安全」の取り組みをすすめています。この活動は、5月の赤十字運動月間を中心にお寄せいただく「会費」が財源となっています。

佐川町分区では、赤十字月間の実施（5月）、社資の募集、奉仕団活動支援、災害救援物資の管理等を行っています。（財源：事務費交付金）

令和元年度目標額と結果

| 摘要 | 社資額 |
|------|-----------|
| 戸別募金 | 1,380,250 |
| 社資 | 61,000 |
| その他 | 16,310 |
| 合計 | 1,862,000 |

戸別募金 5月に自治会長を通して全戸に目標額一戸500円を提示させていただき、募金のご協力をいただきました。

| No | 日付 | 募金額 | 自治会名 |
|----|-------|---------|----------|
| 1 | 6/7 | 133,600 | 上郷 |
| 2 | 7/1 | 1,000 | 上郷自治会 |
| 3 | 2/21 | 5,000 | 県営住宅 |
| 4 | 5/7 | 5,000 | 上郷町営住宅 |
| 5 | 5/31 | 30,600 | 東元町 |
| 6 | 5/17 | 3,400 | 紫円 |
| 7 | 5/31 | 2,600 | 東町3区自治会 |
| 8 | 5/17 | 3,000 | 東町4区上 |
| 9 | 5/31 | 500 | 東町4区 |
| 10 | 5/31 | 700 | 東町4区 |
| 11 | 5/9 | 4,500 | 東町5区 |
| 12 | 5/7 | 15,000 | 東町6区 |
| 13 | 5/8 | 8,250 | 春日 |
| 14 | 5/31 | 1,100 | 西町8区東自治会 |
| 15 | 5/31 | 1,600 | 西町8区西自治会 |
| 16 | 5/8 | 10,000 | 西町9区上 |
| 17 | 5/7 | 6,500 | 西町9区下 |
| 18 | 10/25 | 4,900 | 松崎自治会 |
| 19 | 5/10 | 2,400 | 中本町 |
| 20 | 5/28 | 25,000 | 中本町 |
| 21 | 6/11 | 22,000 | 室原 |
| 22 | 5/24 | 7,500 | 岡崎 |
| 23 | 5/9 | 5,000 | 柏原 |
| 24 | 5/9 | 14,000 | 桂 |
| 25 | 5/29 | 10,000 | 虎杖野 |
| 26 | 5/27 | 9,200 | 中組 |
| 27 | 5/16 | 16,000 | 島の土居 |
| 28 | 6/4 | 72,400 | 富士見町 |
| 29 | 5/7 | 70,000 | 三野 |
| 30 | 5/7 | 10,000 | 伏尾団地 |
| 31 | 5/7 | 20,200 | 青去 |
| 32 | 5/17 | 63,500 | 荷稻 |
| 33 | 5/24 | 500 | 荷稻 |
| 34 | 5/20 | 14,000 | 下山 |
| 35 | 5/22 | 12,000 | 馬の原 |
| 36 | 5/10 | 15,000 | 市ノ瀬 |
| 37 | 5/17 | 7,500 | 立野 |
| 38 | 6/14 | 28,800 | 柳瀬 |
| 39 | 5/23 | 5,000 | 柳瀬団地 |
| 40 | 5/17 | 26,000 | 九反田 |

| No | 日付 | 募金額 | 自治会名 |
|----|------|--------|--------|
| 60 | 5/10 | 10,000 | 入寺山 |
| 61 | 5/8 | 3,000 | 大平 |
| 62 | 5/31 | 10,000 | 上美都岐 |
| 63 | 5/17 | 10,000 | 西下美都岐 |
| 64 | 5/13 | 19,000 | 東下都美岐 |
| 65 | 5/7 | 3,200 | 襟野々 |
| 66 | 5/7 | 10,500 | 川原田 |
| 67 | 5/9 | 6,750 | 兔田 |
| 68 | 4/26 | 6,000 | 砂止 |
| 69 | 5/9 | 17,500 | 埴生ノ川 |
| 70 | 5/20 | 1,200 | 楠谷 |
| 71 | 5/7 | 1,700 | 中谷 |
| 72 | 5/7 | 8,100 | 鉢ヶ森 |
| 73 | 5/7 | 5,000 | 囃田 |
| 74 | 5/7 | 6,000 | 古用地 |
| 75 | 5/9 | 1,000 | 鉢ヶ森西 |
| 76 | 5/9 | 5,000 | 山崎 |
| 77 | 6/10 | 30,000 | 鳥の巢 |
| 78 | 5/17 | 18,000 | 四ツ白 |
| 79 | 5/31 | 12,000 | 二ツ野 |
| 80 | 5/20 | 13,500 | 中野 |
| 81 | 5/10 | 13,000 | 瑞応 |
| 82 | 6/10 | 25,000 | 庄田 |
| 83 | 5/14 | 17,000 | 上黒原 |
| 84 | 5/16 | 3,000 | 薬師堂・源重 |
| 85 | 6/14 | 14,500 | 原 |
| 86 | 5/7 | 11,500 | 岬 |
| 87 | 4/26 | 11,500 | 寺野 |
| 88 | 5/9 | 6,000 | 場所ヶ内 |
| 89 | 5/8 | 7,000 | 台住 |
| 90 | 5/29 | 22,000 | 平野 |
| 91 | 5/9 | 3,500 | 大田川 |
| 92 | 4/26 | 4,200 | 長竹 |
| 93 | 5/10 | 7,400 | 竹ノ倉 |
| 94 | 5/17 | 7,000 | 横山 |
| 95 | 5/16 | 13,600 | 本村西 |
| 96 | 5/9 | 7,600 | 本村東 |
| 97 | 5/8 | 10,800 | 弘岡 |
| 98 | 5/7 | 1,500 | 高平 |
| 99 | 5/24 | 19,000 | 下郷 |

| | | | | | | | |
|----|------|--------|--------|-----|------|--------|-------|
| 41 | 5/9 | 39,500 | 川内ヶ谷下 | 100 | 5/7 | 2,800 | 西山耕 |
| 42 | 5/24 | 8,500 | 水力センター | 101 | 5/7 | 6,700 | 中村 |
| 43 | 5/15 | 15,000 | 川内ヶ谷上 | 102 | 5/9 | 10,000 | 山田 |
| 44 | 5/9 | 2,000 | 中山 | 103 | 5/17 | 15,000 | 堂野々 |
| 45 | 5/13 | 2,000 | 船床 | 104 | 5/9 | 3,500 | 松ノ木 |
| 46 | 5/9 | 4,000 | 川ノ内 | 105 | 5/8 | 14,500 | 古畑 |
| 47 | 5/20 | 15,000 | 山瀬 | 106 | 5/30 | 900 | 峰 |
| 48 | 5/7 | 9,500 | 西山組 | | | | |
| 49 | 5/7 | 12,000 | 岩井口 | | | | |
| 50 | 6/19 | 13,500 | 塚谷 | | | | |
| 51 | 5/10 | 2,300 | 上伏尾 | | | | 西町7区 |
| 52 | 5/8 | 19,000 | 二ノ部 | | | | 下伏尾 |
| 53 | 4/26 | 18,000 | 二ノ部丁 | | | | 南谷 |
| 54 | 4/26 | 15,300 | 駅前丁 | | | | 花ノ木団地 |
| 55 | 5/7 | 30,000 | 芝ノ坊 | | | | |
| 56 | 5/7 | 2,700 | 角口 | | | | |
| 57 | 5/15 | 3,000 | 狩場 | | | | |
| 58 | 5/8 | 15,000 | 野添 | | | | |
| 59 | 5/10 | 4,750 | 薄木 | | | | |

会費 佐川町赤十字奉仕団総会、個人を通してご協力いただいております。

| | 氏名 | 社資額 | | 氏名 | 社資額 |
|----|--------|-------|----|--------|-------|
| 1 | 中山 詳啓 | 5,000 | 16 | 矢野 和子 | 2,000 |
| 2 | 斎藤 久子 | 2,000 | 17 | 新田 千枝 | 2,000 |
| 3 | 尾碕 五十三 | 2,000 | 18 | 吉原 孝子 | 2,000 |
| 4 | 味元 美智子 | 2,000 | 19 | 森 りえ | 2,000 |
| 5 | 岡本 雅井 | 2,000 | 20 | 西森 恭子 | 2,000 |
| 6 | 岩本 秀意 | 2,000 | 21 | 明神 美代 | 2,000 |
| 7 | 藤本 輝子 | 2,000 | 22 | 市川 哲 | 2,000 |
| 8 | 岡崎 清 | 2,000 | 23 | 田村 浩志 | 2,000 |
| 9 | 宇賀 さよ子 | 2,000 | 24 | 広田 春秋 | 2,000 |
| 10 | 村田 廣子 | 2,000 | 25 | 大原 光鶴 | 2,000 |
| 11 | 澤村 幸枝 | 2,000 | 26 | 今橋 としこ | 2,000 |
| 12 | 平松 満智子 | 2,000 | 27 | 坪屋 等 | 2,000 |
| 13 | 石元 千佐子 | 2,000 | 28 | 大野 辰哉 | 2,000 |
| 14 | 邑田 敏子 | 2,000 | 29 | 南部 洋伸 | 2,000 |
| 15 | 松浦 恵美子 | 2,000 | 16 | 矢野 和子 | 2,000 |

その他

| 日付 | 摘要 | 金額 |
|------|----|--------|
| 5/22 | 寄付 | 1,000 |
| 5/23 | 寄付 | 810 |
| 7/11 | 寄付 | 3,500 |
| 7/19 | 寄付 | 1,000 |
| 11/6 | 寄付 | 10,000 |

災害時

- ・救援物資の管理。県支部に四半期ごとに備蓄状況報告。
- ・災害時に被災状況に応じて救援物資を配布する（配布基準参照）
- ・見舞金を県支部に申請、交付する（天災火災死亡弔慰金1人1万円）
- ・救援物資は備蓄状況により県支部へ配布申請。
- ・災害義援金募集受付

| 交付日 | 被災状況 | 世帯構成 | 毛 布 | 救急セット | バスタオル | 備 考 |
|------|------|------|-----|-------|-------|-----|
| 災害なし | | | | | | |

会議参加（奉仕団委員長、事務局）

- ・日赤奉仕団中央西地区委員会
- ・日赤活動資金分區別目標額設定会議
- ・事務担当者会

5 佐川町障害者相談支援センターさかわ

【計画相談支援給付費 請求件数・請求額】

| 月 | 障害者 | | | | 障害児 | | | |
|----|--------------|-----------|--------------|-----------|----------------------|-----------|----------------------|------------|
| | 月別 | | 累計 | | 月別 | | 累計 | |
| | 計画相談 支援件数 | 請求金額 | 計画相談 支援件数 | 請求金額 | 計画相 談 支援件 数 | 請求金額 | 計画相 談 支援件 数 | 請求金額 |
| 4 | 18 | 248,960 | 18 | 248,960 | 10 | 136,800 | 10 | 136,800 |
| 5 | 9 | 122,290 | 27 | 371,250 | 13 | 182,380 | 23 | 319,180 |
| 6 | 21 | 270,020 | 48 | 641,270 | 11 | 156,020 | 34 | 475,200 |
| 7 | 17 | 226,060 | 65 | 867,330 | 13 | 183,420 | 47 | 658,620 |
| 8 | 12 | 165,710 | 77 | 1,033,040 | 7 | 100,280 | 54 | 758,900 |
| 9 | 20 | 269,100 | 97 | 1,302,140 | 7 | 96,220 | 61 | 855,120 |
| 10 | 18 | 230,970 | 115 | 1,533,110 | 5 | 69,130 | 66 | 924,250 |
| 11 | 10 | 94,540 | 125 | 1,627,650 | 12 | 167,730 | 78 | 1,091,980 |
| 12 | 12 | 275,890 | 137 | 1,903,540 | 8 | 114,850 | 86 | 1,206,830 |
| 1 | 14 | 183,590 | 151 | 2,087,130 | 7 | 101,040 | 93 | 1,307,870 |
| 2 | 10 | 136,970 | 161 | 2,224,100 | 9 | 141,110 | 102 | 1,448,980 |
| 3 | 20 | 265,970 | 181 | 2,490,070 | 16 | 253,350 | 118 | 1,702,330 |
| 合計 | 181 | 2,490,070 | 181 | 2,490,070 | 118 | 1,702,330 | 772 | 10,886,060 |

障害者及び障害児合計

| 月 | 月別 | | 累計 | |
|----|--------------|-----------|--------------|-----------|
| | 計画相談 支援件数 | 請求金額 | 計画相談 支援件数 | 請求金額 |
| 4 | 28 | 385,760 | 28 | 385,760 |
| 5 | 22 | 304,670 | 50 | 690,430 |
| 6 | 32 | 426,040 | 82 | 1,116,470 |
| 7 | 30 | 409,480 | 112 | 1,525,950 |
| 8 | 19 | 265,990 | 131 | 1,791,940 |
| 9 | 27 | 365,320 | 158 | 2,157,260 |
| 10 | 23 | 300,100 | 181 | 2,457,360 |
| 11 | 22 | 262,270 | 203 | 2,719,630 |
| 12 | 20 | 390,740 | 223 | 3,110,370 |
| 1 | 21 | 284,630 | 244 | 3,395,000 |
| 2 | 19 | 278,080 | 263 | 3,673,080 |
| 3 | 36 | 519,320 | 299 | 4,192,400 |
| 合計 | 299 | 4,192,400 | 299 | 4,192,400 |

| | |
|--------|-----------|
| 月平均件数 | 24.9 件 |
| 月平均請求額 | 349,366 円 |
| 平均単価 | 14,021 円 |

【 相談実績件数 （新規・継続別／児者別／月別）】

| 月 | 相談実績件数 | | | | | |
|----|--------|---|-----|-----|-----|-----|
| | 新規 | | 継続 | | 合計 | |
| | 者 | 児 | 者 | 児 | 者 | 児 |
| 4 | 0 | 0 | 76 | 51 | 76 | 51 |
| 5 | 0 | 0 | 119 | 37 | 119 | 37 |
| 6 | 0 | 0 | 135 | 77 | 135 | 77 |
| 7 | 0 | 0 | 80 | 55 | 80 | 55 |
| 8 | 0 | 0 | 60 | 24 | 60 | 24 |
| 9 | 0 | 0 | 57 | 12 | 57 | 12 |
| 10 | 0 | 0 | 60 | 33 | 60 | 33 |
| 11 | 0 | 0 | 47 | 42 | 47 | 42 |
| 12 | 0 | 0 | 63 | 23 | 63 | 23 |
| 1 | 0 | 0 | 48 | 19 | 48 | 19 |
| 2 | 0 | 1 | 43 | 70 | 43 | 71 |
| 3 | 0 | 0 | 44 | 39 | 44 | 39 |
| 合計 | 0 | 1 | 832 | 482 | 832 | 483 |

【 支援方法別相談実績件数 】

| 月 | 訪問 | 来所 | 同行 | 電話 | メール | 個別支援会議 | 関係機関 | その他 | 合計 |
|----|-----|-----|----|-----|-----|--------|------|-----|-------|
| 4 | 87 | 15 | 8 | 28 | 0 | 16 | 46 | 2 | 202 |
| 5 | 86 | 17 | 4 | 45 | 2 | 4 | 60 | 0 | 218 |
| 6 | 137 | 19 | 6 | 29 | 5 | 3 | 65 | 0 | 264 |
| 7 | 63 | 12 | 4 | 46 | 6 | 1 | 41 | 0 | 173 |
| 8 | 44 | 16 | 0 | 23 | 0 | 4 | 22 | 0 | 109 |
| 9 | 54 | 5 | 3 | 6 | 0 | 1 | 7 | 0 | 76 |
| 10 | 70 | 8 | 8 | 5 | 1 | 6 | 5 | 0 | 103 |
| 11 | 57 | 13 | 7 | 10 | 0 | 9 | 10 | 1 | 107 |
| 12 | 21 | 5 | 3 | 12 | 1 | 2 | 17 | 0 | 61 |
| 1 | 30 | 12 | 3 | 15 | 0 | 0 | 24 | 1 | 85 |
| 2 | 52 | 22 | 5 | 20 | 0 | 3 | 21 | 0 | 123 |
| 3 | 46 | 18 | 7 | 5 | 0 | 2 | 2 | 0 | 80 |
| 合計 | 747 | 162 | 58 | 244 | 15 | 51 | 320 | 4 | 1,601 |

【 障害種別相談実績件数 】

| 月 | 身体 | 重症心身 | 知的 | 精神 | 難病 | 発達 | 高次脳 | その他 | 合計 |
|----|------|------|------|------|-----|------|-----|-----|-------|
| 4 | 25 | 5 | 59 | 38 | 0 | 28 | 0 | 1 | 156 |
| 5 | 28 | 2 | 56 | 37 | 1 | 25 | 12 | 5 | 166 |
| 6 | 36 | 7 | 81 | 36 | 1 | 41 | 2 | 2 | 206 |
| 7 | 26 | 1 | 50 | 22 | 4 | 39 | 5 | 4 | 151 |
| 8 | 27 | 1 | 31 | 16 | 1 | 14 | 1 | 0 | 91 |
| 9 | 8 | 1 | 38 | 21 | 0 | 11 | 1 | 2 | 82 |
| 10 | 21 | 3 | 27 | 33 | 2 | 15 | 3 | 1 | 105 |
| 11 | 14 | 3 | 26 | 17 | 3 | 34 | 1 | 4 | 102 |
| 12 | 18 | 8 | 33 | 20 | 1 | 25 | 1 | 1 | 107 |
| 1 | 18 | 5 | 25 | 19 | 0 | 19 | 0 | 0 | 86 |
| 2 | 15 | 0 | 68 | 13 | 0 | 27 | 0 | 7 | 130 |
| 3 | 21 | 0 | 33 | 13 | 0 | 22 | 0 | 5 | 94 |
| 合計 | 257 | 36 | 527 | 285 | 13 | 300 | 26 | 32 | 1,476 |
| 構成 | 17.4 | 2.4 | 35.7 | 19.3 | 0.9 | 20.3 | 1.8 | 2.2 | 100.0 |

【 福祉サービス関連実績件数 】

| 月 | アセスメント | 計画案策定確認 | サービス 担当者会議 | モニタリング | 合計 |
|----|--------|---------|---------------|--------|-----|
| 4 | 7 | 17 | 20 | 36 | 80 |
| 5 | 2 | 6 | 11 | 31 | 50 |
| 6 | 9 | 5 | 11 | 53 | 78 |
| 7 | 1 | 10 | 10 | 45 | 66 |
| 8 | 6 | 6 | 4 | 30 | 46 |
| 9 | 2 | 6 | 8 | 33 | 49 |
| 10 | 3 | 4 | 5 | 41 | 53 |
| 11 | 5 | 1 | 3 | 37 | 46 |
| 12 | 3 | 7 | 9 | 27 | 46 |
| 1 | 2 | 2 | 7 | 20 | 31 |
| 2 | 5 | 6 | 6 | 57 | 74 |
| 3 | 1 | 8 | 9 | 31 | 49 |
| 合計 | 46 | 78 | 103 | 441 | 668 |

《研修実績》

【 内部研修等 】

| 日 時 | 研 修 内 容 | 参加人数 |
|-----------|----------------------------------|------|
| 04/18 (木) | 定例会 (健康福祉課・相談支援さかわ、あんしん生活支援センター) | 4名 |
| 05/24 (木) | 定例会 (健康福祉課・相談支援さかわ、あんしん生活支援センター) | 4名 |
| 06/20 (木) | 定例会 (健康福祉課・相談支援さかわ、あんしん生活支援センター) | 5名 |
| 07/18 (木) | 定例会 (健康福祉課・相談支援さかわ、あんしん生活支援センター) | 3名 |
| 09/19 (木) | 定例会 (健康福祉課・相談支援さかわ、あんしん生活支援センター) | 3名 |
| 10/24 (木) | 定例会 (健康福祉課・相談支援さかわ、あんしん生活支援センター) | 3名 |
| 11/21 (木) | 定例会 (健康福祉課・相談支援さかわ、あんしん生活支援センター) | 3名 |
| 12/19 (木) | 定例会 (健康福祉課・相談支援さかわ、あんしん生活支援センター) | 3名 |
| 01/30 (木) | 定例会 (健康福祉課・相談支援さかわ、あんしん生活支援センター) | 3名 |
| 02/20 (木) | 定例会 (健康福祉課・相談支援さかわ、あんしん生活支援センター) | 2名 |
| 03/19 (木) | 定例会 (健康福祉課・相談支援さかわ、あんしん生活支援センター) | 3名 |

*定例会 第3木曜日 健康福祉課と相談支援事業についての情報交換・事例検討など

【 外部研修等 】

| 日 時 | 研 修 内 容 | 参加人数 |
|--------------------|----------------------------|------|
| 6/13 (月) | 高知県療育福祉センター 難聴児教室 | 1名 |
| 7/8 (月) | 発達障害児スキルアップ研修 | 1名 |
| 9/3 (火) | 発達障害児スキルアップ研修 | 1名 |
| 9/20 (金) | 発達障害児スキルアップ研修 | 1名 |
| 12/16 (月) . 17 (火) | 医療ケア児コーディネーター養成講座 | 2名 |
| 1/23 (木) . 24 (金) | 医療ケア児コーディネーター養成講座 | 2名 |
| 2/6 (木) | 高知県サービス管理責任者・児童発達管理責任者更新研修 | 1名 |

【 各関係会議 】

| 日 時 | 研 修 内 容 | 参加人数 |
|-----------------|-----------------------|------|
| 4/4 (木) | 就学サポート会議 | 1名 |
| 4/5 (金) | 就学サポート会議 | 2名 |
| 6/4 (火) 6/5 (水) | 子どもとあゆむ会 | 1名 |
| 6/13 (木) | 子どもとあゆむ会 | 1名 |
| 6/28 (金) | 中央西圏域相談支援専門員連絡会 | 1名 |
| 8/16 (金) | 高知県立若草特別支援学校福祉懇談 | 1名 |
| 8/20 (火) | 中央西圏域相談支援専門員連絡会 (障害児) | 3名 |
| 8/23 (金) | 中央西圏域相談支援専門員連絡会 | 3名 |
| 8/28 (水) | SOS ネット会 | 1名 |
| 10/25 (金) | 中央西圏域相談支援専門員連絡会 (障害児) | 3名 |
| 11/11 (月) | 中央西圏域相談支援専門員連絡会 | 1名 |

6 居宅介護支援事業

6月末付けにて訪問介護事業のサービス提供責任者4名退職、介護支援専門員8名退職により訪問介護事業及び訪問入浴介護事業は閉鎖、居宅介護支援事業は1名に縮小となりましたが、丁寧な相談支援により利用者数も増加しています。

職員体制は11月1日からケアマネ1名増員し2名体制としました。また介護予防ケアマネジメント事業を受託し、要介護度の変化があっても継続支援できる体制を整え利用者の利便性向上を図りました。

| 月別利用状況 | | | |
|---------|------|------|-------|
| | 訪問介護 | 訪問入浴 | 居宅介護 |
| H31.04月 | 108 | 5 | 248 |
| R01.05月 | 110 | 5 | 252 |
| R01.06月 | 105 | 5 | 257 |
| R01.07月 | 0 | 0 | 32 |
| R01.08月 | 0 | 0 | 31 |
| R01.09月 | 0 | 0 | 37 |
| R01.10月 | 0 | 0 | 37 |
| R01.11月 | 0 | 0 | 37 |
| R01.12月 | 0 | 0 | 39 |
| R02.01月 | 0 | 0 | 39 |
| R02.02月 | 0 | 0 | 40 |
| R02.03月 | 0 | 0 | 46 |
| 合計 | 323 | 15 | 1,095 |

| 月別収入状況 | | | |
|---------|------------|---------|------------|
| | 訪問介護 | 訪問入浴 | 居宅介護 |
| H31.04月 | 3,600,430 | 258,300 | 3,960,116 |
| R01.05月 | 3,651,830 | 309,483 | 4,020,408 |
| R01.06月 | 3,276,670 | 249,957 | 3,995,390 |
| R01.07月 | 0 | 0 | 350,598 |
| R01.08月 | 0 | 0 | 359,560 |
| R01.09月 | 0 | 0 | 426,510 |
| R01.10月 | 0 | 0 | 418,890 |
| R01.11月 | 0 | 0 | 422,370 |
| R01.12月 | 0 | 0 | 449,670 |
| R02.01月 | 0 | 0 | 415,179 |
| R02.02月 | 0 | 0 | 450,820 |
| R02.03月 | 0 | 0 | 489,890 |
| 合計 | 10,528,930 | 817,740 | 15,759,401 |

<研修実績>

★(内部研修)

| 日時 | 研修内容 | 参加人数 |
|---|------------------------|------|
| ★地域包括支援センターと共同開催のケアマネ勉強会 勉強を通じて、各事業所(ケアマネ)で情報共有やケアマネジメントの資質向上ができるようにする | | |
| H31.04.12 | ・今年度の内容、在宅介護に関する意見交換 | 7名 |
| R1.05.17 | ・ケアマネジメントの基本 | 7名 |
| R1.06.21 | ①アセスメント | 7名 |
| R1.07.12 | ②計画原案作成 ②サービス担当者会等 | 欠席 |
| R1.10.18 | ・災害時要配慮者について…介護保険係より | 1名 |
| | ・老人ホームの看取りについて(どんこより) | |
| | ・もやもやすっきり座談会(司会:徳弘、岡林) | |
| R1.12.13 | ・虐待について(包括主任ケアマネ)中止になる | 2名 |
| | 同日、中央西福祉保健所主催の研修会に置き換え | |
| R2.03.13 | ・次年度に向けて→コロナ感染防止のため中止 | |
| ★事業所内部の勉強会 平成31年度4月当初、主任ケアマネを講師として | | |

| | | |
|---|-------------------------|----|
| 7月・11月・2月を予定していたが、6月末の退職により実施できてない。 令和2年度も3回程度は自主的な勉強会を予定している。 | | |
| ★地域包括支援センターと共同開催の事例検討会 | | |
| R1.08.09 | 事例提出：小規模多機能型事業所（保木ケアマネ） | 1名 |
| R1.09.13 | 包括支援センター（井上ケアマネ） | 1名 |
| R1.11.08 | ケアセンターさかわ（梅原ケアマネ） | 1名 |
| R2.01.17 | 居宅さかわ（吉村ケアマネ） | 2名 |
| R2.02.14 | 元年度、事例検討会の振り返り | 2名 |
| ★毎週月曜日事業所内での連絡会 6月末までは実施。7月より一人ケアマネになり一時中断していたが、11月ケアマネ2人体制になり、 R2年1月から毎週金曜日再開し実施できている。 | | |

| ★（外部研修） | | |
|------------|--|------|
| 日時 | 研修内容 | 参加人数 |
| R1.05.16 | 元年度1回 中央西ブロック主任介護支援専門員連絡会 | 3名 |
| | 高知県介護支援専門員連絡協議会、総会 | 1名 |
| R1.08.03・4 | ☆主任ケアマネスキルアップ研修 | 1名 |
| R1.08.24 | 高知県介護支援専門員連絡協議会、中央西ブロック研修 | 1名 |
| R1.09.10 | 元年度2回 中央西ブロック主任介護支援専門員連絡会 | 1名 |
| | 令和元年度 要介護認定調査員 現任者研修 | 1名 |
| R1.09.10 | ☆中央西福祉保健所主催：令和元年度第2回認知症ケア多職種研修会 | 1名 |
| R1.11.13 | 高知県高齢者福祉課との意見交換会 | 1名 |
| R1.12.04 | 令和元年度 要介護認定調査員 新規研修会 | 1名 |
| R1.12.13 | ☆中央西福祉保健所 難病患者研修会 | 2名 |
| R1.12.18 | ☆第2回 仁淀川上流域連携研修会 | 2名 |
| R2.01.19 | ☆中央西地域包括ケア推進フォーラム | 2名 |
| R2.02.06 | 元年度3回 中央西ブロック主任介護支援専門員連絡会 | 1名 |
| R2.02.20 | ☆令和元年度 在宅服薬支援事業「高知家お薬プロジェクト」 多職種合同研修会 | 2名 |
| R2.03.01 | 高知県介護支援専門員連絡協議会、中央西ブロック研修 | 中止 |

☆印の研修は年度当初の計画にないが、多職種連携の必要性は高いと考え、積極的に参加してきた。

今後多職種参加の研修に参加し顔の見える関係性を構築する。

7 共生型福祉施設開設準備室（地域共生交流拠点ぷらっとホーム）

1. 建設用地取得

- ◇許認可手続 : 農地転用・所有権移転許可 : 5月15日申請、8月16日許可。
: 開発許可 : 6月28日申請、8月16日許可。
- ◇所有権移転 : 売買代金 19,107,660 円、9月11日支払。
: 所有権移転登記 : 9月11日完了。

2. 造成工事（開発行為）

- ◇大川建設株式会社により、8月26日工事着工。工事費用 9,900,000 円
- ◇工事完了検査 : 10月30日実施。11月22日県公報公告 開発行為に関する工事の完了

3. 入札

- ◇一般競争入札を12月6日に実施。12建設業者が参加。
- ◇落札業者 : 株式会社響建設。落札額 295,680,000 円（税込）

4. 建築工事

- ◇起工式（地鎮祭） : 12月21日
- ◇着工1月27日、竣工2年7月末予定

5. 開設時期

- ◇当初予定の令和2年6月開設を8月に2カ月延期
延期理由①農地転用・所有権移転、および開発許可の決済遅れ
②造成工事の工期および開発許可の完了公告時期の遅れ

6. 補助金

- ◇佐川町介護基盤整備等事業費および多機能型福祉サービスモデル事業費補助金
10月17日交付決定。補助金合計 100,853,000 円

7. 職員採用

- ◇面接採用試験（8月、9月）を2回実施。その他、随時の応募で面接を実施。
- ◇正職員 21 名を採用内定。内訳は介護職員 19 名、看護職員 1 名、介護支援専門員 1 名
- ◇パート職員は介護職員 4 名を採用内定。他、介護 3 名、看護 1 名、介護支援専門員 1 名を採用予定。
- ◇採用職員充足率 : 約 90%

8. 建築資金借り入れ

- ◇独立行政法人福祉医療機構の福祉融資制度を利用。
- ◇借入額 : 120,000,000 円。11月8日借入申込 3月19日貸付契約締結完了



建設が進む地域共生交流拠点ぷらっとホーム 3/31